大同報
夕刊
(二月九日)

發行人 衣貴田　編輯人 富彭年　印刷人 賀澤民
發行所 印刷所 新京東六馬路 大同報社
電話 編輯局 二ー四七二四 營業局 二ー二〇九六
振替口座 新京 一七〇
報費 一份 五分 一個月 壹元三角 外埠 壹元五角
廣告價 一行(五號字十二字) 一次壹元

國、共、主戰、主和、對立激昂
蔣政權四分五裂
廣東軍北上突被解除武裝

【天津九日電】據華方消息、因廣東、四川之糾紛、反蔣運動、波及全國、漢口國民黨、對共產黨抗日主戰派對平和派之對立、亦頗激烈、何時均有引起衝突之可能、不穩空氣彌漫、人心極形動搖、一月中旬、受有出動於隴海線命令之廣東軍百大十師之葉肇部隊、亦具有若干反動的色彩、故在北上途中、於漢口被胡宗南軍、突如將其武裝解除、再二月四日國民黨派之一部並百斷行擊滅共產黨之苦迭打計畫、今又得廣東、四川混亂消息、因之漢口人心非常動搖、宛然有事變前之情勢云、

國共相剋氷火難以同爐
CC團陳立夫謀反共策

【上海九日電】C・C團首領陳立夫向示有反對國共合作的態度、故曾講求防備共產黨之方策、據可靠方面消息、最近陳立夫因共產黨之勢力愈益增大有强力侵入國民政府之形勢、故欲於事先獲取多數指導權起見、已命令隷下國民黨組織網、結成三民主義青年團、而明示反共產黨之態度、與曩日C・C團放火焚燒漢口蘇聯大使館事件相同、此可證明蔣政權內之國、共相剋之實情、愈益深刻云、

張群任四川省主席案
王瓚緒軍等强硬反對

【天津九日電】據中國方面消息、因張群長川問題、而引起之四川省之紛爭、前途依然未許樂觀、尤以第四十四軍長王瓚緒等之反對最甚、如蔣介石仍始終堅持此主張、則向成都輸送之張群之軍火及軍費、將被沒收、而出於反擊之態度、亦未可知云、

新疆、青海、甘肅、寧夏四省
結成中國回教總聯合會
五馬聯盟爲防共抗爭與民族解放運動

【綏遠九日電】因今次事變之契機、回教徒間樹立民族開放、防共回教政權之機運頗爲澎湃、近來回教王國之新疆、青海、甘肅、寧夏四省、五馬聯盟之勸向、頗可注目、奢企圖回民獨立之主流爲馬鴻逵、馬鴻濱、馬步芳、馬步青、馬仲英之五馬蓋因南京陷落後、蘇聯之邊境赤化工作、因共產軍之前面的進出、着着奏効、共赤色路線已由中央亞細亞經哈密、安西而至蘭州、西安、衝入同地方回教民衆之心臟

『蘇聯視察後之失望』
……法國勞働者歸來談……

法國有一煤礦夫、曾受蘇聯招聘、赴蘇聯各地工業地及煤礦視察、見蘇聯國內一切情形與蘇聯之宣傳、大不相同、乃發表一告白、向世人告以蘇聯之眞情但曾遭法國當局之壓迫、阻碍其發表、然最近又有一發表名曰『視察蘇聯後之失望』云云如左、

一九三六年十月、余及同職者四人、連同其他工場勞働者十八人、曾受蘇聯礦大公會之招待、赴蘇聯視察、乘火車可由窗戶外望、見蘇聯風景、已全頹廢而凄涼化矣、無好道路、且無近代文明之形態、惟有疲困之勞働者甚多、已無革命前之一切施設、自共產政權構成以前、今已二十年、然一切荒廢已極、與我法國大不同矣、我北部法國當歐洲大戰之時、曾全已破壞、然十年後至今日已有相當建設、近代的道路及工場已甚多矣、資本主義國家能如此於短期間內完成新建設、而彼社會主義國家之蘇聯、因何反落伍耶、莫斯科附近至莫斯科市內、有許多空地、且均立有甚多之史丹林之像、及到列寧博物館一觀、大有史丹林博物館之感、僅可謂其爲革命紀念及儀禮的軍事的而設者也、至於觀兵式及勞働者之行列等、實無一出於勞働者之自由意志者、只有綜合的工場頗完備、但均屬於理想的、勞働者之工資、非常低廉、對於退職者不與以何等恩惠、且有老年勞働者甚多、製鞋工場余未得參觀、最爲人者爲哥洛夫克煤礦內、有大牛勞働者是女子與男子同樣作激烈工作、各礦區立有多數特別保安隊、以防工人罷工、令人生不快之感、黑海沿岸之索奇地方鐵道從業員、全是女子、無休養時間該女子等亦苦矣、不及法國女勞働者多矣、各地療養院多化爲赤軍將校與婦女之娛樂場、赤軍兵士與一般勞働諸生活甚苦、與蘇聯之宣傳大不相同蘇聯教育當局、非常注重幼年教育、兒童玩具有兵器甚多、戰爭教育頗徹底云、

滬日憲兵隊捕獲遊擊隊長

【上海八日電】日上海憲兵隊、爲根絕恐怖團起見、特極盡努力、因於上月卅一日正午將義勇軍遊擊隊隊長某逮捕刻正在嚴重審訊中、該隊長某、於昨年九月已被任爲遊擊大隊長、爾來驅使抗日分子、繼行抗日恐怖行爲最近猶計畫、向日本軍投手溜彈云、

徐州集結殘兵廿餘萬

【蚌埠九日電】於江蘇、安徽被驅逐之敵、渡過淮河、至其北岸、更沿津浦線、集結於徐州、目下徐州附近、有由山東被逐之舊韓復渠軍、及由南京與淮河南岸逃去之蔣直系中央軍、與四川雜軍等、約計有廿萬云、

余漢謀 吳鐵城 暗鬪表面化

【香港九日電】廣東之暴動其後表面雖極鎭靜 但以此事件爲契機、余漢謀與吳鐵城之勢力暗鬪、突形表面化蓋叛亂主魁之羅警察隊衆保安隊長、係在省主席吳鐵城之管轄下、故余漢謀麾下之廣東軍討伐、竟變爲逮捕余漢謀、吳鐵城兩系統之嫌疑分子之爭鬥矣今次亂動廣東軍高級幹部有被警察側所逮捕者、吳鐵城系幹部亦有被廣東軍所逮捕者、此可證明兩派之檢擧鬪爭日甚一日矣再今次事件、虎門方面之廣東軍第百五十一師中之將校亦有被逮捕者、故廣東軍將校間對於軍政首腦部非常不滿、將來以此成爲爆發之點亦未可知云、

抗日恐怖團巨魁陸簡章處決

【上海八日電】前報對於日軍有不穩計畫、因未遂而逮捕、曾經加以審訊之抗日恐怖團之將校、義勇軍遊擊隊第二大隊長陸簡章、玆聞已於六日執行死刑云、

美國當局宣明
『未與他國締結海軍協定』

【華盛頓八日電】與日本海軍之巨大主力艦建造說關聯、英美兩國海軍協定成立之說頻傳、當此之時、美國上院外交委員長吉畢德明、八日於上院、對於共和黨議員約翰遜之質問、將哈爾國務長官、『美國政府無與外國政府結同盟關係、及締結海軍協定之事』旨之書簡朗讀、關於海軍協定說、將美國之立場宣明云、

日本海軍精銳機猛炸淮河岸敵陣

【蚌埠八日電】據傳本日午後二時、日本海軍航空隊之〇〇機、翔破雪後之晴空、現於淮河北端、對沿岸一帶敵之重要軍事根據地、加以猛烈之轟炸、與以巨大之損害云、

白鳥公使視察華北 豫定廿日出發

【東京八日電】白鳥敏夫公使爲視察華北並華中南之政治經濟事情、已定於本月廿五左右、由東京起程前往期間定爲一個月云、

石臼所敵被炸

【青島八日電】第〇艦隊麾下海軍航空隊〇〇架又復轟炸在青島西方石臼所及日照之殘敵、向該地方華軍營投二十彈、即忽四處起火警、現正燃燒中、又在安東街附近發現華兵三百、由機上作掃射殲滅之云

武漢日報新論調 主張國民黨專政

【紐約八日電】戰局日見進展、中國各地、內訌屢起、八日美合衆社漢口電報稱、國民黨機關武漢日報及反共機關掃蕩報、均主張國民黨之一黨專政、對共產黨之跳梁加以間接的攻擊、武漢日報之報道要旨如左、今次德國國軍已大刷新、結果那共斯黨之統制力已强化矣、吾人認爲一黨一團組織政府爲最適而抱好感、中國亦應倣法德國在國民黨統制下、集中國力是要、吾人深期黨內無黨黨外無黨之標語實現云云

玲瓏金鑛爲華軍炸毀 致華工失業

【招遠八日電】日軍沖快速部隊之本隊、六日自山東部之黃縣起程、午後二時占招遠、即行縣城內之肅清工作、據該處華人所言、則謂招遠東北二十一里許、有鬼怒川水力電氣公司所經營之玲瓏金鑛、去歲八月曾爲遊擊隊員所炸毀、事務所及社宅等、均被掠奪完全不堪入目、幾至難於復舊、吾輩均在此金鑛工作、現已失業 復値物價昂貴、故生活非常之苦由是觀之、則日本在山東之一切權益、殆均爲華軍所破壞云、

中國新準備銀行成立後
第三國銀行紙幣自然消滅

【天津八日電】中國準備銀行已定於本月十一日在北京開創立總會矣、現在華北持有發行權之第三國銀行紙幣、俟該銀行設立後、似將漸次消滅其流通、查現在北京外國發券銀行爲滙豐銀行、麥加利銀行、花旗銀行、美豐銀行、河北銀行等五行、其流通額僅不過廿數萬元程度而已、且新規之發行業已停止、故如臨時政府規定通貨納税及一切公私機構必須交納新法幣時則外國銀行券之流通將完全被限制、而至自然消滅之途矣、

關于對滿移民問題
◇……大谷拓務大臣之答辯

【東京九日電】於八日之衆議院公債委員會、將于川崎巳之太郎君(政友)質問、大谷拓相關于對滿移民計畫及華北拓殖計畫說明如左、
一、向滿洲移民之計畫、如既定方針、十年間百萬戶一戶五人五百萬人之移民已正確實行、然於十三年度、於右項之外擬行青少年之移民、故需經費、已列入十三年度追加預算中當提出於今議會、
一、華北拓植計畫、擬首先獎勵棉花、栽培、已與當地之軍當局協商完畢、並將棉種子、寄去約百萬人分者、使華北全土均栽培棉花云、

滬方外交之處理
起用谷正之公使

【東京八日電】自川越大使由上海撤退後、上海方面徵妙複雜之外交問題、及與列國大使之折衝交涉、已無人專職辦理、玆經外務當局考量後、已有起用谷正之公使處理上海大使館事務之決定聞仍當以公使之名目不日前往該處接事云、

日海軍航空隊爆擊漢口、宜昌

【上海九日電】艦隊報道部午后五時發表、海軍航空隊、本日於(八日)將漢口及宜昌飛行場爆擊、

松井最高指揮官 視察戰線 八日夕刻歸滬

【上海八日電】松井最高指揮官、於六日乘車由上海抵南京、參列該方面部隊慰靈祭、視察戰跡後、於八日搭飛機視察蕪湖、杭州方面戰線是日夕刻回滬云、

平生釟三郎氏 九日晨抵北京

【北京八日電】平生釟三郎氏於八日午後 時八分由北京赴天津擬搭九日午前六時四十分發飛機前往新京訪植田關東軍司令官後返國對於是否就任北支派遣軍最高顧問、向杉山陸相作正式之答覆、彼對華北今後之對策爲
一、臨時政府成立之日尚淺現正着手共治績、中國之統治、應始終委之中國人自身、而加支持與擁護
一、對於華北之經濟開發按日華提携之根本方針、由日本優秀之技術與勢力、予以積極的援助而協助之但須排除拙速主義以增進日華兩國民之共同利益爲目標、而期日華双方及各企業者之連絡、絕對排除一部企業之獨占的利益、
該氏對於寺內軍司令官等已披瀝其率直之意旨、且意見亦已一致云、

山東金融漸見整備 陳情北京臨時政府

【濟南八日電】山東省金融之調整、已漸擧共實、金融調整委員會、六日由中國側之中國、交通、中國、大陸四銀行、日本側濟南銀行及馬良治安維持會會長及其他委員一同出席之下、擧開第三回委員會、目下以濟南、青島爲中心、山東之治安已見回復、日本側銀行均已開業、中國側各銀行亦應分別爲可及的復業當場一致可決向北京臨時政府及中國聯合準備銀行陳情討論、至上述之陳情代表決定爲治安維持會顧問淺井委員、中國、交通兩銀行代表者三名、該三氏定八日朝携同陳情書由濟南出發赴北京云、

蘇飛行船墜落 十三名慘死

【莫斯科八日電】蘇聯飛行船卅六號、六日夕、自白海西端堪達拉克夏西南方航往穆爾曼斯克方面途中、突於下午七時許、轟然一聲、船體而燬、土民立組救援隊、發現該船殘骸、船員十九名中、船長以下慘死者十三人、負傷者三人、肇事原因、係黑暗視野不利、致觸山峯而墜云、

日十三年度預算 無異議中通過矣

【東京八日電】日本十三年度總預算、已經衆議院於八月之預算分科會、審議完結、本自廿六日開預算總會以來約審議十二日、今日始完全閉會、明日政民兩黨、及各派向分別集合首腦於本部、擧行首腦會、再決定各首腦對於預算案之態度、但各派對於本預算案、絕對本諸擧國一致支持政府之方針、毫無異議、而承認、故決無修改必要、十二日即傳交貴族院方面核審云、

契約書遺失作廢
敝代理店於一月十九日因事務上出外辦公不愼將帝國海上火災保險會社發來自七四〇一號至七四五〇〇號火災保險契約通知書除由七四〇一號至七四一七號業經使用其餘自七四一八號起至七五〇〇號止計三三頁壽數遺失已函報總會社並在各管轄官廳登明作廢嗣後此項契約書無論在何處發現暨內外國人拾得一律無效特此登報聲明
日本帝國海上火災保險株式會社錦州駐在員 周筠臣啓

失照聲明
啓者敝人坐落二台李家街地一段中則十畝下則三十二畝一城則四十三畝共計八十五畝一四至東至盧德魁西至張鳳閣南至嶺北至張德魁大照戶管各一張領名郭洪有因刀匪變亂丢失玆請南縣公署補發新照外特此登報聲明作廢
業主 郭鏡寰啓

鳴謝大連火災海上保險公司賠欵迅速啓事
啓者敝站於十二月二十五日發生火災致將敝等之房屋及貨物被災幸事前在大連火災保險公司投保有房險貨險當遭事時即通知該公司經該公司吉林出張所主任靑木眞吉社員沙矢岩兩氏蒞場檢驗屬實即照損失程度不折不扣如數賠償足見該公司信用卓著手續敏捷敝等感激之餘特此登報鳴謝
拉賓線新站 吳継學 吳寶堯 同啓

失照聲明
啓者敝人於康德三年買到李姓執照一張第二二〇五號計地七垧一畝三分坐落永吉縣八區三家子四至東至毛道南至大道北至谷廸符於康德四年二月間因患精神病將該照遺失除請縣署補發外特此聲明作廢
張自康啓

緊要聲明
本號經理張瑞臣自康德元年舊曆正月間任本號總經理直至康德四年舊曆九月十一日櫃事絲毫未曾交代竟私自外出一去不返後經其父張樹林及共承保陳百貴兩人屬名代伊出立脫退身股文約一張載明張瑞臣如有影射舞弊等情由其父及其承保人負責經人當即從頭至尾詳查伊經手賬目竟有若干影射挪移鄙人私自動用之擧倘若發生意外關係非鮮玆爲免去牽累起見除照數追其賠償外且思該張瑞臣既有影射挪移情事關於本號圖書及鄙人名章在前述四年期間均經其手難免不由登報日起將本號圖書及鄙人名章完全作廢另換新圖書及鄙人新名章爲負責之標識關於張瑞臣出號以前所經手無論何事凡有本號圖書及有鄙人名章者一概作爲無效恐未周知特此登報聲明
義縣新民旅館財東兼總經理 鄭新然啓

焚照聲明
鄙人在王家村熟地一段計九畝於康德三年因火災焚燬除請縣署補發新照外特此登報聲明
四至 西至道東至夾石北至林姓南至道
康德五年一月二十五日
復縣瓦房店 劉國富啓

識別章丟失聲明作廢
本會一千四號識別章丟失如何發現概作無效除報警署並總分會外合再登報聲明
復縣道德會啓

長嶺縣福厚湧對衆股東緊要聲明
逕啓者前因本號外債儼案甚緊不容再緩曾分函並登報請衆股東於康德五年一月二十五日以前指示辦法距屆沓無消息本經理爲清理外債以卸責任計不得不將本號所有現存貨物舖墊全部動產及不動產作抵債之方法查本號所有負債(即原股本以及欠外人款本利并來往等項)共爲貳拾八萬一千九百二十七圓七角五分而本號所有資產即現存舖墊貨物全部動產及不動產共計爲拾六萬零五百零二圓一角七分核計共虧累拾二萬一千四百二十五圓五角八分除股本十萬零三千六百圓淨外如以產抵償尚虧一萬七千八百二十五圓五角八分數亦即祗得請求各債權人等分攤讓免作爲兩清以上辦法本經理未便擅專除通函各股東報告外並登報端限於康德五年二月二十日以前如各股東仍無具體償債辦法即認爲默示同意特此聲明
康德五年二月一日
長嶺縣福厚湧經理 徐心一 單文斌 謹啓

聲明聘請常年法律顧問
玆聘大律師趙守和爲本號常年法律顧問嗣後所有關於本號一切法律關係悉由趙大律師依法保障之
長嶺縣福厚湧經理 徐心一 單文斌 謹啓

本律師現受長嶺縣福厚湧聘爲常年法律顧問嗣後所有關於該號一切法律關係由本律師依法保障之
律師趙守和謹啓 奉天小西關小藥王廟胡同卅四號

緊要聲明
啓者敝人東大公司經理有貨戶揭景文還借券二張本洋壹千圓又九百參拾圓一張押品內有劉文明李殿江翟殿士領名地照各一張又有房照一張本洋貳百五拾圓押品白連城領名地照各一張又楊柏林領名地照三張又董元明營業證書壹張以上各文押借款概作無效除呈請法院地藉局備案外恐未周知特此聲明
開原東大公司經理 張書元啓

日航研超長距離機 定五月在滿試飛

成功後可翔破五千餘公里不降陸 試飛路線關係方面協議中

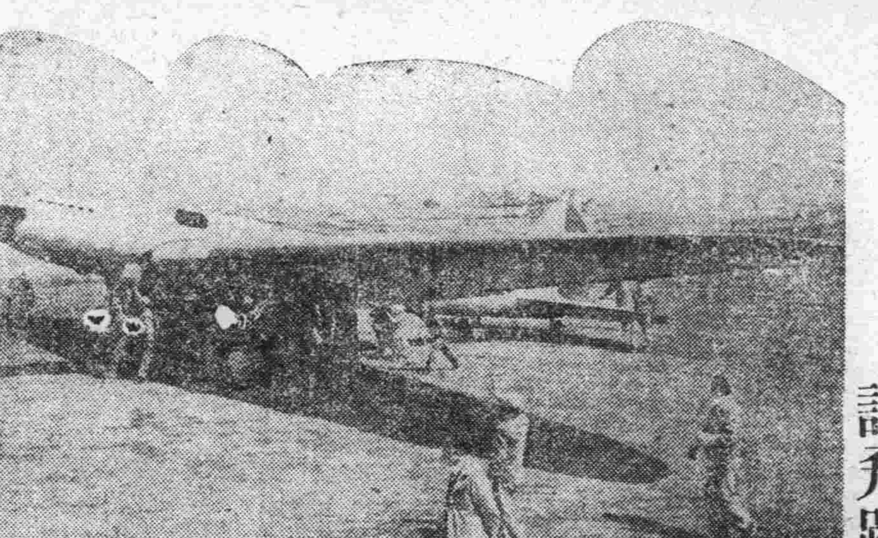

日本東京帝大航空所研究所試作飛行機長距離機定本年五月頃、在滿洲天空、實行長距離試驗飛行該機以一萬五千公里飛翔世界記錄爲目標、上年一月、在日本關東上空飛翔中、因發生障碍終至不得已中止、爾後爲恢復名譽、關係方面、竭心努力再興、刻在航研拔正以總動員從事性試能驗中、

就該機飛翔線路、滿洲飛行協會、觀象台等正協議中將決定奉天、新京、哈爾濱齊齊哈爾周翔其距離爲一周千一九百十公里、故爲樹立紀錄、僅足飛翔八周、如此記錄成功、則企圖不降陸飛翔東京、新京、北京、上海東京間五千二百九十公里前項實行長距離飛行之前、藤田少佐、高橋曹長兩飛行士駕駛該機、爲試驗飛行、將飛至奉天、友邦如此現已向世界擬發揮「航空日本」之威力云、【寫眞日本航研超長離飛機】

滿日鮮有線電纜 架設工程三月中完成

通信界新設施

滿日鮮間擬一元化之長距離有線電纜工程、業有着着的進步、今只有安東軍鞍館間六十公里未竣耳、蓋於三月內、日滿兩首都東京新京間之線即可完成、日滿通信界、爲之劃一大紀元矣、滿洲電電、擬於長距離電纜線完成之時、即與內地放送作有線中繼之聯絡、目下銳意試驗中、杢現在之中繼方法、茨城縣名崎送信所以短波發音、新京或奉天、大連各放送局、接受其音、全滿聽者時、感有聽不甚清之弊害蓋因匪電、空中放電、或滿洲特有之砂塵在空中摩擦放電等相混以聽不清晰也今利用長距離有線電纜則一切弊害可完全除去、則日本之放送在滿洲可以聽清其音矣云、

希臘人獻金

在北滿外人、對於日本正義軍支援、軍部當局頗爲感激、玆哈市安吉巴斯俄國白酒工廠主希臘人S、L、M一氏於八日赴日本赤十字社哈市支部贈交慰問金二百圓、赤十字社感激異常、即傳達於第一線云

鏡泊湖發電所 五六月興工

產業部爲遂行鏡泊湖水力發電計畫、今次設置鏡泊湖水力發電建設處、已於八日任命處長同建設處爲產業部之外局、受產業部建設司之管轄、同發電所目下銳意建設之準備、興工最初之豫定最遲在五、六月間云、

友軍空陸殲匪戰

二月四日黎明擅敢襲擊蘿北縣城即受守備該地之板坂部隊巨大之損害而敗走之趙尚志、助國、金中俠等相合之匪遁入附近之山地後、徐窺再起之機會、八日午前十時半、堀尾部隊所率之飛機〇架、爲殲滅之、出而加以猛烈之轟炸、一面能島部隊協助空軍、對附近一帶之山寨加以果敢之攻擊、奪回人質五、破滅各山寨、剿匪徒十八、刻尚急追潰走之匪徒云

堀內處長抵奉

堀內弘報處長於八日夜由錦州抵奉、於九日午後五時起、在大和旅館、出席特務機關、協和會、市公署及在奉日滿新聞通信社等弘報懇談會云、

紀元節 關東軍行事

於十一日之紀元節時、關東軍之行事如左、午前九時二十分關東軍、大使館關東局之全職員、齊集於軍司令部前廣場中行遙拜、繼由植田軍司令官之發聲三呼大日本帝國萬歲、自九時三十五分、高等官以下之職員、於軍大倉堂內判任官以下於自室舉祝杯以慶佳日再當於午前十時、於起軍道場舉行武道士大會云、

救濟軍人軍屬 參府會議通過

八日午前十時至午後二時間所開之定例參議府會議、其通過之議案如左、

一、同盟國之日本帝國內之兵事行政執行之件、

二、滿洲房產株式會社法、

三、戰時及事變之際、從軍之軍人軍屬之救濟之件、

四、得有日本國領事館許可訴訟代理人之件、

五、商租權整理法中之改正之件、

六、同法施行令中之改正之件、

七、滿洲輕金屬工業株式會社法中之改正之件、

八、國務院各部官制中之改正之件、

九、意大利國之駐在外交官官制

十、滿洲油化工業株式會社之改組要項

十一、康德五年度第二準備金之支付之件

故施履本氏告別式 定十九日在哈舉行

故濱江省長施履本氏之告別式決定於本月十九日正午在哈爾濱極樂寺嚴肅舉行、屆時在哈日滿各機關代表及各團體與一般市民均將參加再遺骸予定裝於廿三日午前十時四十五分發列車、經過奉天運至北京葬於鄉里云、

今春復活 承德遊覽汽車

去年春會經開駛之承德遊覽汽車、因中國事變遂中途停止、玆隨同華北安定、自本春起、觀光客必見激增、故錦縣鐵道局自動車區決定再行運行、已勸測運行線云

青訓指導員講習會 第一日之經過

午前接洽講習科目午後懇談

協和會第一回青年訓練所專任指導員講習會、八日午前十時、在中央本部第一會議室開會、于本部長甘粕總務部長以下各科長及全滿專任指導員四十三名全體參加首由甘粕總務部長代讀中央本部長之訓辭、讀畢、本部關係者與指導員互相接洽關於講習科目、正午休息 自午後一時復繼續開催懇談會至下午四時閉會、前記青年訓練所、乃全滿青年階級組織運動之基礎、本年度預算列入五十萬元共設一百十四處以便正式活動

中央本部訓辭

本日舉開第一次青年訓練專任指導員講習會、謹述所感以作激勵之詞、

第一對於諸君所欲言者即青年訓練所之目的苟爲何乎凡一般指導員須有自覺與信念養成實力、因此諸君應充分研究協和精神及省察自己之人格、回顧滿洲國之將來均在青年之双肩故訓練青年即等訓練滿洲國家、蓋訓練之實繁在乎諸君、願諸君須知使命之重、率先躬行、第二對於諸君之所欲言者即希諸君充分研究青年訓練之實踐方法、諸君乃青年訓練事業之開拓者派來現地須忍耐從事將來必收無限之成功同時又可經驗幾多之失敗、夫成功與失敗乃必要不可缺之研究、最善實踐方法亦係最緊要之事也、本講習會諸君應考究青年訓練之實踐方法、第三對於諸君之所欲言者即使徹底認識時局、故諸君自身關於時局應負有確固之知識與信念、將來歸還任地務希傳於青年致力安定人心、最後對於諸君平常之辛勞特別敬意尙希諸君努力藉收本講習會之效云

市署獵兎會

新京特別市公署、爲歡送前市長並在此嚴寒促進職員體位向上以振刷國民精神起見、遂於二月八日上午九時在飛行場近邊舉行獵兎、由村川衛生處長指揮六百名職員行之、狩獵畢後、即在現場開食兎宴云、

小評 捕殺畜犬

瘋犬症是一個可怕傳染病、猖獗在春夏之間、首都警廳衛生科當局爲防預未然、將實施第三次的野犬捕殺、這當然是必要的、一般市民當然也要予以甚深的注意、在遵守官方的規定以外同時還要明辨市中畜犬與野犬之分、以資官民協力、來共同致力於野犬捕殺、以策犬疫預防之萬全、不過、依前此當局捕殺野犬的方法、是僱用多數臨時人員、來執行全市野犬巡邏捕殺的工作過去的經驗告訴我們、那些奉官令執行捕殺野犬的臨時雇員、爲要食求酬金、每每超越捕殺所規定的範圍、時有闖入家宅實施捕殺家犬尤其奉官令捕殺的僱員他們不闖入大宅第大公館、所侵害的僅是一般家院、一般市民、每每因奉 官令捕殺的緣故、目視愛犬被殺、敢怒不敢言、這一點、希望警廳當局多予注意、務使不再發見於今度捕犬工作中、而嚴別野犬與家犬的畛域、固然所有家犬（即畜犬）皆有犬牌、但是每有忘記繫掛或遺失所以捕殺野犬闖入家宅者、至少應先詢問有否犬牌、不可蠻事加害（舟）

滿日國婦會合併

東條參長夫人談

滿洲國防婦人會長東條參謀長夫人、因日滿國防婦人會現經決定合併、發表談話如左由日滿一德一心之精神言之、則前此所有之對立團體、不無遺憾、且在治外法權撤廢之今日、必須迅速發生新團體之思想、備於會之內外、故最近始見合併之決定、新婦人會、定於四月開成立大會、日方婦人會員、新得多數姊妹、須變更前此態度、更進一步、由大處着眼、對於婦德之涵養、及槍後之護衛、不可不向日滿會員之一體融和努力、此節則深望日方會員更爲留意焉

韓大臣夫人談

關於滿洲帝國國防婦人會與大日本國防婦人會、合併擴大組織爲滿洲國防婦人會業於本日在關東軍司令部、經日滿兩婦人團體之首腦部及各機關代表等參列之下、正式結成、記者曾赴韓公館訪問前滿洲帝國國防婦人會會長韓經濟部大臣之夫人、請其發表兩婦人團體合併後之感想、承所談如次、甚於日滿兩國一德一心之見地、日滿兩國之婦人愛國團體、早應合爲一體、即双方之首腦部及婦女界亦早有此意、但因種種關係、致延至今日始告成立、鄙人對之自覺萬分榮幸、無疑的滿洲國之婦女思想、因訓練時期尙淺、故一切智識及愛國熱忱、未能充分表現、今得兩國婦人團既合爲一體、組織內容、益見充實、今後吾滿洲國婦女界、必能獲得幾多利益、且於國防工作上、尤增偉大力量、其前途誠不勝慶幸者也云、

愛河掀起波瀾

多情女服毒自殺

日本橋通咖啡館松竹女招待、尾崎雪野（通稱シゲ子）自半年前以來與當善需品局牧野瀨昌相愛、遂同居於南廣場大同俱樂部、不悉緣何於八日上午七時竟吞服阿達林汁自殺、經人發現後即報警現在中市醫院治療中、原因殆爲愛情發生破綻云、

窮漢偷煤 被砍垂危

本埠羽衣町四丁目十番地山奧喜助氏、於八日下午十時許發現自家傍有一怪漢正在偷煤欲逃期中、當用二尺三寸日本刀猛剁該怪漢背部與以致死的重傷、肇事後遂向中央通警察署自首、至該怪漢判明爲河北省馬青壽（四十五歲）者因傷勢太重生命恐難保全云、

東三馬路小火警

市內東三馬路路北龍海樓飯莊、八日晨八時許突由火爐起火、當將地板燃着、幸發現較早及時撲滅、損失極輕云、

淫報

乃妻告官檢擧

高福利左擁右抱樂未央 終以「脅迫」「虐待」而入獄

歡樂地福興盛雜貨小舖主人高福利者、卅四歲、原籍樂亭縣、好漁色、喜冶遊、常將串巷唱小戲之淫業女子領至家中幽會玩樂、乃妻李芳蘭、畏其野威、心雖酸怒口不敢言、去歲十一月間、高又結識東四道街郝家鍋餅舖之女郝小丫、小丫年甫十七、面貌媚嫵體態輕盈、業經撿與四道街房閭單某爲三房妻、因單某年老、又惧大婦之欺凌、故時住娘家、常行街頭、李爲獵艷老手、稍施追逐、倍加溫情、小丫即爲所惑、春節前之某夜、李將小丫領至家中住宿、令乃妻與小丫三人共睡一床、喜謂其妻曰『余算命占卦、命中應有二妻、今果然矣』因更令乃妻與小丫左右分開而臥、渠則置身中間、左擁右抱以爲樂幸、並與小丫研究性交知識、令乃妻從旁觀看、乃妻李芳蘭表示不從、李則痛施夏楚、芳蘭忍無可忍、遂到警所報告、李因被檢擧於昨以『脅迫、虐待』嫌疑送交新京區檢察廳云、

福昭創業紀（192）

儒丐 著 廖經世 畫

第二十二回 整朝儀諸臣言事 征插漢促明議和

查點結果。逃入堡中的蒙古人。共男女三百二十餘人。牲畜一千四百餘頭。紬綢布帛六千四百餘疋蒙古人以外。自然也有不少漢人。雖由察部逃入堡中。因是明人。自無索取必要。當下堡中明官。只將上項蒙民以及其財物。盡數歸出。由大臣揚善。點清携回大營。當時滿洲行軍。雖由官中支給糧餉至行軍時之廣獲品。除軍裝武器外其餘萬物人畜。均由大小將領按品級均分。自行管理。即如每旗正額兵外。登有壯丁餘丁。又自貝勒以下。內而府第外而莊園。皆有執役隸屬之人。這些壯丁人役。大都由於俘獲而來。在名義上。雖不如正式官兵。而直接力生產。或掌管大家之一切收支事務。故其生活十分優裕。後來遂有反客爲主之事。所有八旗地主。無不受其慘害。蓋其積弊甚深。歷年又久。一旦形格勢非。而實權又早操彼等之手。奴變主人。亦時勢之使然也。話說太宗在歸化城中。把所獲察部餘衆。命人查明以後。仍照慣例。使大小將士。分別領去。安插於各人所領戶口之中。便是大凌河新降之將。如祖可法等。亦分得若干人。這種辦法非常簡便。雖千萬人亦不難與軍隊自由進退。在管理照顧上。亦甚輕而易擧。六月初七日太宗自統大軍趨明境。行了三日。命大臣蘇達喇圖賴率兵二百。偕蒙古通事二人。復與沙河堡各官書曰。始我意在議和。屢與遼東各官言之。乃不聽吾言反厚待與吾宿有怨隙之察哈爾。（當時明之在位者。多主以蒙古牽制滿洲。即其優遇哈達、葉赫亦不外此。所謂以夷制夷是也。）我是以逐去此處察哈爾。爾等昨得我書。即將蒙古逃人獻出。甚善。今我將往大同、陽和、宣府、一帶議和。道經爾地。不可無一言相慰。故遣人以書相告遺書在表面上。是向沙河堡各官。申謝他們獻出逃入的好意。裏面的意思。却是向他們假道。不免又是一個難題。沙河堡也是邊地一個要塞。敵人隨便由此通過 在事理上是講不通的。但是當 時明官積弊已深。又無强硬政府之作勁。弄好了無功。弄壞了有罪。所以各地文武官吏。只能奉行故事。一遇特別重大情形。就得手忙脚亂。無可爲計。現在忽得太宗來書。想經由此地。往宣府一帶議和。不許的話。當然不敢說。又怕大兵通過時。出了什麼差錯。計議多時。不如以禮往迎。由感情作用。結算歡心。或者就不至出什麼亂子了。他們不知太宗軍令最嚴。不守紀律。一定要嚴辦的。他們眞是妄測了。是日沙河堡明官。一共選出十七人。命人担了牛羊茶酒。以及緞疋之類。來到御營。獻於太宗。並述勞師之意。什麼秋毫無犯閭閻不驚等等。祝頌了一大片。太宗也用好言安慰了一番說。爾等切莫担驚。昨日所收蒙古人畜。乃察哈爾所遺。自當取之。過此以往。雖入汝境。實欲言和。大軍所過。決不妄取一物。爾等務要傳語居民。各安生理。無事驚慌。各官稱謝不迭。臨行時。太宗賜其爲首者三人各牛一。其十四人各羊一。遣諭還。於是沙河堡官民。一點也不懸心。反倒出來觀軍容。並不駭怕。

遼源雙山縣公署佈告 爲改良農地工作收買土地之件

爲佈告事玆基於改良農地工作關於標題之件業經制定收買及交照辦法佈告在案更特登報仰遠居業主務於左列申告期內遵照所定辦法持同契照從速申告玆將收買區域及申告時期錄左案關產權幸勿延悞致貽後悔此佈

遼源縣長 高振武
雙山縣長 胡景隆

收買區域 遼源縣高嘉窩堡太平莊 扎蘭屯韭菜崗 子鐵落窩堡吉順芳窩堡 孤家子陳 廖窩堡陳俊窩堡潘 山達七棵樹張連
雙山縣羅鍋子地三家馬架六家馬架馬飽屯韓隊窩堡大長發屯小山嶺吉長窩堡四美村金城堡中和里杜拉伯營子福晋堡福吾屯趙財窩堡小燒鍋（正北）狼洞子（西）頭段（北）巴力營子沙磯子（北）韓家園子（東）西湯頭七間房單正村得勝窩小腰街富國村西烏蘭少老能閣（南）博愛村（西南）同德屯（西北）御條溝（正南）小白音包頭（東南）
申告期限一月廿七日起二月末日止

新京中央日語學院招生

額數 插班生五十名 新生一百二十名
性別 男女兼收
年齡 十四歲以上二十五歲以下
資格 高小卒業者或有同等學力者
學科 日文 日語 國文 數學 日本地理 翻譯 日本歷史 作文 珠算 簿記 體育
授業時間 每週三十六小時
卒業 初級一年中級一年高級一年計三年
考試科目 國文 算術 口試 身體檢查 插班生加考日語
報名日期 康德五年二月十四日截止
考試日期 康德五年二月十四日
開學日期 康德五年二月十五日
報名手續 塡寫入學志願書報名費一元最近二寸像片二張一併繳納
宿舍 備有男女宿舍
注意事項 函索簡章附四份郵票即寄
校址 二道河子安業大馬路

印刷部員招募

一、印刷機械操從經驗者二名
二、給與其他面談
三、乞履歷書持參來廠

康德五年二月八日 新京特別市興安大路一二六號
滿洲行政學會附屬印刷工廠

公認 大阪日本電療高等學院

有利新職業!!! 電療醫術、通信教授 養成電醫師!

急告

一、短期卒業獲得營業資格函授獨習二個月修業期滿
一、高小學卒業程度以上者無論男女均免考試 隨時許可入學
一、志願者將報名書及講義餘等費十二元 一併向報名處郵寄爲要
一、函授滿期後經考試成績由書面答案認爲合格者 即由大阪本院授與卒業證書並開業資格證明書（如索詳章請寄附郵票四分）

報名處 新京吉野町三丁目十六番地 日本電療治療所出張所

奉天 東亞商工學校 招生廣告

康德五年度◎資格A初中卒B高小公學卒 ◎招額（商工部・中學部・日語部）計二百名
附屬日本中學堂
校址 奉天大北邊門外大馬南蓋平街

聾啞學園 招生廣告

1、宗旨 本校遵照國家教育方針 教導一般聾啞兒童讀書說話使其有普通之常識及營生獨力之技能爲宗旨
2、目的 本校爲提倡聾啞教育救濟殘廢兒童籌人事之栽培補天公之遺憾以濟世利人之至旨闡明慈善之眞義
3、課程 除習語、習言、看口、日記外餘皆與普通小學校課程同
4、資格 凡年在八歲以上十六歲以下無論男女身無宿疾素無嗜好者均爲合格如能發音者斷稍長亦可
5、地址 本校設於新京西四道街財神廟內 簡章函索即寄

接兌聲明

啓者新京特別市東三馬路龍海樓飯店及各股東經理不欲進行於康德五年一月廿九日將該號所有舖墊傢俱及一切貨物等項全盤兌歸史鳳翔劉天恩等接開龍海樓翔記飯店另行改組照舊營業以前龍海樓所辦之債務債權及應繳作保等事此後概不負責恐未週知特此登報聲明

新京東三馬路龍海樓翔記飯店
新股東 史鳳翔 劉天恩等同啓

政府特許專賣品 招募各縣分店長

啓者本社爲普擴營業並預謀買衆便利起見於全滿洲國境內每市縣招設分店各一處（計一家專賣）
一、營業科目 化學紙捻製滿洲國小學專用各種課本及其他一切教育用品等
一、資格 對于商業素富經驗及交際廣闊者爲適宜
一、待遇 除照章優厚提成外每月另給補助費二十元
一、特點 本分店或專理或作副業[illegible]當並將來在商場競爭[illegible]有大希望勿失良機

有志擔任某縣市分店者須早速聲明何縣市並附二分郵票二枚詳細簡章及品名價目表即行寄上
滿洲國總發賣元 教育事業合資會社
事務所 新京市[illegible]

奉天漢英打字學校招生

原名華英打字學校
課程 日滿英打字、日語英文簿記、公文、草書、修理印刷
資格 高小卒業限十六歲以上之女子不分種族
畢業 普通班四個月 速成班二個月 本校負介紹職業
入學 由一月五日起隨到隨收單級教授
新址 奉天大南門裏工部衙門胡同
備有女生宿舍 簡章函索附郵票二分
本校代打各界文件潤格低廉並代爲介紹打字員

育生堂藥店售藥啓事

逕啓者敝店玆爲順應國家禁烟政策起見擬將藥能戒烟之參茸大補丸推而廣之如願代銷者備有簡章函索即寄藥之效力及代銷待遇零售價格簡列如下
（一）效力 本藥主以上等參茸配合富於滋養諸品而成決無其他代替毒品故服之照常工作毫無痛苦無論癮之輕重均能完全戒除
（二）代銷 每購十盒贈藥兩盒總核利益爲百分之二十
（三）零售 每大盒國幣兩元小盒壹元 外埠匯款函購郵費由本店擔負
（四）地址 新京大經路七九號福峰旅社南隣 電話（二）四九四八番（暫借用福峰旅社電話）

奉天電報學校招生

資格 本科（中學卒業者）豫科（高小卒業者）
報名 即日起至康德五年一月底止
額數 各科兩級每級五十名
待遇 卒業介紹滿洲國內各鐵路局車站充任電報員
食宿 本校備有膳食及宿舍
校址 奉天大南邊門裡
附有詳細簡章索閱付四分郵票便寄

各科診療 博愛醫院

◎中毒治療院附設◎
一般中毒無痛苦 特殊治療完全除毒
院址新京永春路七（大安電影院前）
住院隨意 往診即時
附屬 中毒治療院 電話（二）五三五五番
院長 楊奉根

募集汽車司機二名

一、資格 持有首都警察署認可證且有三年以上經驗者
希望者可繕具履歷書親身前來面談接洽
康德五年一月二日
新京特別市公署祝町衛生隊內全森

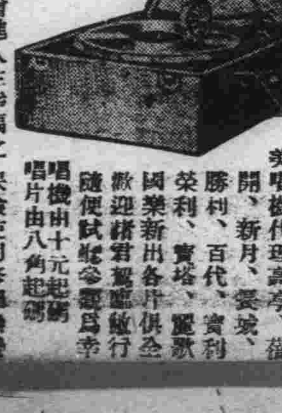

人人可買 家庭必備 唱機 唱片
消愁解悶增進人生幸福之
本行專備大批新式精美唱機代理高亭、蓓開、新月、長城、勝利、百代、寶利、榮利、實塔、麗歌、國樂新出各片俱全、歡迎諸君駕臨敝行隨便試聽參觀爲幸
唱機由十元起碼 唱片由八角起碼 保險使用修理妥當
新京大馬路順德商場樓上 福華唱機行謹啓 電話二一二一〇八

經濟

滿洲重工業開發公司 進行分公司設立計畫

滿洲重工業公司、關於設立分公司、刻正銳意研究、且關於最重要之製鐵、汽車飛機工業之具體的計畫、俟由美國之資金導入之件商妥後、即行決定、但其結果如何另爲一問題、現乃於可決定之範圍、樹立分公司關係之計畫如左

△製鐵事業　關於以東邊道之鐵鑛爲原料而設立之製鐵所、雖將於昭和製鋼所之外、另設立分公司、但因爲本公司之分公司、並有統制生產之關係、故決定爲同一之分公司、並將昭和製鋼所增資、惟製鐵所於現在之鞍山之製鐵所之外、將設新工場於東邊道、其製鐵技術、亦另用別法

本溪湖煤鐵公司、因與大倉有關係、將不與昭和合併、且暫受滿鐵、滿洲國之股份（總股數之四成）之讓與而已

△飛機工業　飛機積極製作待由美國導入資金再行開始、目下暫繼承滿洲航空公司之製作部門、而擴大之、設立資本金二千萬圓之特殊公司

△汽車工業　另設專門製作汽車之公司、至於同和汽車公司、雖依舊爲構成工業而存在、惟將來當然與新會社合併者也

△各金屬工業　關於鐵以外各金屬、以此次所設立之滿洲鑛山股份有限公司爲主體、從事生產、而滿業可有滿洲採金股總數之四成、雖與純然之分公司不同、但滿業可以國策公司之資格而投資

△煤鑛業　仍以現在之滿炭爲主體進行生產

△特殊金屬工業　因飛機、汽車其他軍事上之必要、痛感特殊金屬之需要、故昭和製鋼、既專心致志爲特殊鋼之生產、一面並爲滿洲輕金屬公司之擴大

△機械工業　當然舉辦大規模之機械工業、但目下所計畫者、將爲日立製作所之分公司、設立滿洲日立至於爲滿業之直接之分公司與否、目下正爲問題云

中銀上星期 貨幣發行額

自一月二十三日至二十九日之中銀貨幣發行平均額如左、

貨幣發行額	三一〇、八〇五、五四九圓
紙幣	二九八、〇九四、六九一
準備	一九七、一九六、六八六
保證	一〇〇、七九八、〇〇五
鑄幣	一二、七七〇、八五八

興銀定時總會

滿洲興業銀行、定於二十二日上午十時、在本店開定期股東總會、以附議康德四年下半期決算、同期經濟活動、極爲殷盛時至特產季節、故業績呈顯著躍進、利益分配與前期同爲長存五分、以期內容之堅實云、

中國聯合準備銀行 已決定資本金五千萬圓

【東京電】興日將爲華北新發券中央銀行之中國聯合準備銀行、其創設一事、曾由關係當局間着着籌畫其具體之策、日本賀屋藏相對其組織及構成等、業於五日之衆議院赤字公債委員會中、發表如左、

一、名稱爲中國聯合準備銀行、

一、資本爲五千萬圓、半額由華北之中國臨時政府出資、所餘半額、則由中國交通中央、及河北等四銀行出資、

一、對於臨時政府之出資額日本則與以十分之援助、（日方之援助、則由正金、興業、及朝鮮三銀行、共出一千二百五十萬圓、豫定取貸給臨時政府之形式）

華北華中產業開發公司案 將於三月初提出議會

【東京八日電】關於華中方面之產業開發、與華北產業開發事同一律、根據現地案刻以企畫院爲中心、並與關係各省、趕擬草案豫計華北華中於本週末、均可將企畫院案擬妥、轉交法制局整備兩特殊公司法案之案文再經閣議決定即可於三月初將兩法案同時提出於議會、然關於華中之特殊公司之構成及事業種類、大體如左、

一、名稱暫稱華中產業開發公司、

一、與華北同爲特殊公司、並設所必要之分公司

一、資本金一億圓

一、事業專爲公共事業、即爲電氣、水道、瓦斯、交通（公共汽車水運等）其他

一、事業地域爲上海（除外國租界）蘇州、蕪錫、杭州、鎭江、南京、嘉興長興等之大都市及華中一帶

滿重之出讓股 近將決定評價

關於向滿洲重工業開發會社出讓股評價委員會之專門委員、目下於鞍山、就昭和製鋼所進行調查、評價委員會、將於本月末、在東京開會、斷定評價價格、該評價委員會之評價對象變更最初之預定、不僅製鋼所股、關於其他向滿業出讓之諸會社股、亦行評價、出讓之諸會社股如左

△昭和製鋼所股、照豫定移讓總股數之百分五十五、

△滿鐵本溪湖、同和汽車、滿洲輕金屬股　讓渡滿鐵及滿洲國之持股

△滿洲採金會社股、擔任僅出讓滿鐵之持股、資本總額一千二百萬圓中五百萬圓

△滿洲鉛鑛會社股、擔任總僅出讓滿鐵持股、股數之半分、其中爲委員會議論中心者爲昭和製鋼所股、關於其他諸會社股、豫料無大問題云

爲應合滿日需要 滿炭將邁進增產

我滿洲國政府、爲應合日本之缺煤及滿洲國今後勃興之煤炭液化及製鐵事業並其他重工業之需要、擬多事產煤、將煤之五年計畫當初二千七百萬瓩、更擬追加增產一千萬瓩、該追加一千萬瓩已令滿炭辦理、但滿炭以左開之諸種難點、頗難定其增產計畫、

一、向日本輸煤雖可以阜新煤及北票煤充之定其計畫然滿洲國內今後又興液體燃料工業及製鐵事業、其計畫未經確立以前、將由何處煤礦出煤以應其需用倘難決定、

二、因日本之鐵飢饉及時局關係、機械需要激增、機械方面有不足之感、

三、因苦力不足之一般的情勢、昨年下半期以來、勞働力已見低下、雖在唐山及青島、設立出張所、努力雇用山東苦力然尚未十分辦好、

四、因鐵道運費率過高及受事變之影響、國內輸送力已感不足、因之定立該計畫案、甚缺融通性、如鐵道問題解決、則第一難點即有相當程度見佳、出煤量如事增加、則對於上項各事知即不能不問謀滿炭只得努力克服、諸種困難而力求增產耳

滿洲開發產業上之必須條件、蓋鐵道運費之減低事、爲諒不久即有何等解決辦法、勞働力之低下事、固急近勞工協會已見創成、再俟中國事變見穩、則早晚其事勢必見緩和、至於機械方面不足因其爲國策事業之煤鑛業、諒滿日政府當局、必予以便宜辦法故諸重工業之計畫決定後則煤之增產計畫、即可具體化云、

鮮郵之天津航路 第一船九日就航

【京城八日電】朝鮮郵船、迎華北之新事態、業已決定開設仁川、天津間直通航路之方針、其第一船新義州丸決定九日自仁川出發、滿載小麥粉、砂糖其他食料品赴天津、豫定由天津裝載華北棉花等　該聞同航路豫定每月一往復

大同報社廣告部　電話二一二〇九六

關稅法公布（七）

第一百四十三條　往來外國之船舶、欲僅往來於國內各港間時、及僅往來於國內各港間之船舶、欲往來外國時、船長應受稅關長之承認、

第一百四十四條　載有外國物品之船舶、不得與他船舶爲物品之轉船及交通、但已受稅關長之許可時、不在此限、

第一百四十五條　往來外國之汽船入港於開港時、船長應自入港之時起、二十四小時以內、稅關長爲入港報告、提出裝載物品之目錄、同時在外國貿易汽船、應繳存船舶籍證書、及最終起運港之出港許可書、或可代此之書類、往來外國之帆船入港於開港時、船長應自入港之時超二十四小時以內向稅關長爲入港報告、

載有轉運外國物品之船舶入港於開港時、船長應入港之時起、二十四小時以內、向稅關長爲入港報告提出裝載貨物之目錄、

第一百四十六條　往來外國之船舶及載有轉運外國物品之船舶、欲由開港出港時、船長應受稅關長之出港許可、

外國貿易汽船及載有轉運外國物品之船舶、欲受前項出港許可時、船長應將該港裝載之貨物目錄提出於稅關長、

第一百四十七條　往來外國之船舶及載有轉運外國物品之船舶、非於辦完第一百四十五條所規定之手續後、不得在開港爲貨物或船舶用品之裝船、卸船及轉船、但已受稅關長之許可時、不在此限、

第一百四十八條　在開港物品之裝船及卸載並船舶與陸地之交通、應由於稅關長所指定之場所、但已受稅關長之許可時、不在此限、

第一百四十九條　欲在開港將物品裝船、卸船或轉船時、應受稅關官吏之承認、但未載外國物品之船舶、將內國物品裝船、卸船或轉船時、不在此限、

第一百五十條　就外國物品或經由外國轉運內國物品之裝船、卸載或轉船、欲爲港外裝卸時、船長應受稅關長之許可、

欲受港外裝卸之許可時、船長應依命令所定繳納許可手續費、

受港外裝卸之許可之船舶、關於適用第一百四十條第一項第二項及第一百四十五條至前條之規定、視爲碇泊在開港之船舶、

第一百五十一條　內國貿易帆船、應受稅關長發給證明其資格之書類、於每次入出港時、提示於稅關官吏、如稅關官吏不在其地時、提示於稅務官吏、專賣官吏或警察官吏受其查證、

欲受發給前項書類時、船長應依命令所定、繳納發給手續費、

第一百五十二條　第一百五十二條第一百四十條等一項第二項第一百四十一條及第一百四十三條之規定、遇有因災害或其他不可抗拒之事由者不適用之、

第一百五十三條　往來外國之船舶因災害或其他不可抗拒之事由入港於不開港時、船長應即將其旨呈報於稅關官吏、如稅關官吏不在其地時、呈報於稅務官吏、專賣官吏或警察官吏、該船舶欲由該港出港時亦同、

前項船舶在該港內入港事由欲爲船用品之裝載或物品之卸載或轉船時、船長應受依前項所呈報之官吏之承認、但因有急迫之情事不及受承認時、船長應於事後速將其旨補報於該官吏、

第一百四十四條之規定於前項情形不適用之、

第一百五十四條　專賣官吏或警察官吏受理依前條第一項規定之入港呈報書時、應速將其旨通報於稅關官吏、但因未爲物品之裝船、卸載或轉船、該管官吏認爲無其必要時、不在此限、（未完）

各地商況（二月八日）

匯兌

滿洲中央銀行總行行市
滿上海（每百元）九六弗〇〇
滿天津　同　九八弗〇〇
滿紐約　同　二九弗八分一
滿倫敦　國幣每一圓　一志二片
本行產金買上價格　三圓七七
大連滙上海
大連滙營口

特產

▲新京▼
大豆（現貨每鈔票價・定期混合品）
開行　一月卯　五一九
二月卯　五一一
三月卯
高粱（同上）
開行　車　安
十二月卯　三六〇
一月卯
特產現貨
大豆　高粱　包米
新京米糧現行
紅糧　一元四　青豆　三元〇
高粱米　二元三　小豆　三元七
小米　三元〇　稻米　四元五
米　四元二　元豆　二元四

▲大連▼
大豆（百斤鈔票價）
帶皮　五九七
二月卯　六〇一
三月卯　六〇五
四月卯　六一二
五月卯　六二二
六月卯　六二一
現貨安　一〇〇車
豆餅（一塊鈔票價）期貨安一〇〇車
現行　二四〇
二月卯　二五六
三月卯　二五六
四月卯　二六五
五月卯　二七五
六月卯
豆油（一箱鈔票價）現貨安一千枚　期貨安一萬枚
現行　一三二〇
二月卯　一三二〇
三月卯　一三一五
四月卯　一三一〇
五月卯　一三〇〇
六月卯

▲哈爾濱▼
高粱（百斤鈔票價）現貨安　箱　期貨安一萬四千箱
現貨　四三五
二月卯　四四二
三月卯　四五八
四月卯　四六一
五月卯　四六八
六月卯　四五七
大豆　開行　車　期貨安二〇車
二月卯　四五六
三月卯　四六二
四月卯　四六九
數
小麥　開行　安　數
二月卯　八八八
三月卯　八八八
四月卯　八八八
安

日用品零賣物價

豆油　一角八　羊肉　一角
麵粉　五元　柿子　二角
香油　三角八　白菜　四分
橘子　二角四分　白梨　一角
鯉魚　一角六　花生　一角六
猪肉　四角二　苹菓　一角六
牛肉　四角

金銀

中銀收買產金價格（每公分）三圓七角七
上海標金（單位）一四一圓五〇
海關金單位　二四二九五〇
新京足金（每兩）一六五圓
新京紋銀（每兩）二圓

商品

▲大阪棉絲▼
二月限　三八〇
三月限　三八五〇
四月限　三五〇〇
五月限　二四〇〇
六月限　二三五〇
七月限　二三五〇
八月限　二二四〇

兒女英雄傳（八十二）　廖經世畫

第十回　玩新詞匆忙失實硯　防暴客諄切付雕弓

天還大亮的，那裏就講到睡覺了呢？咱們還有許多事沒作呢。』張老婆兒道：『還有甚事呀！』張姑娘道『你老人家知道呀，不要儘祇嘔人來了。』張老婆兒道：『可罷了我了，甚事兒呢？哦你要溺尿啊，你那馬桶早給你拿進來咧！』他女兒急了道：『瞧誰倒是祇要撒溺呢？』張老婆兒道：『還可悶殺我了，給你說罷。』張姑娘這才低着頭紅着臉說道：『你老人家瞧他身上那鈕攀子有都撕掉了那條褲子，漉漉漉的搨在身上的，叫人怎麼受呢？』一句話提醒了那老婆兒說：『可是的了，你等我告訴他換下來，我拿咱那個木盆給他把那溺褲洗乾淨了，你給他把那鈕攀子釘上。』說着往外就走。張姑娘連忙叫住道：『媽，你老人家先回來』那老婆兒道：『還有甚麼呀』張姑娘道：『沒甚麼了，你老人家可不要說我說的。』那老婆兒一面答應，一面走到那屋裏，把前番話向安公子說了。這安公子才作了一天的女婿，又遇見這等一個不善詞令的丈母娘，臉上有些下不來。說：『我換上了鈕攀兒，將就着罷。』說了兩次，那丈母娘可讐不住了說：『姑爺，你換下來，給我快拿去罷！不的時候，姑娘他也是着急。』張老又在旁邊攛掇。安公子才打發開丈母娘，換下那條晒乾了的溺褲子，連衣服一併着張老送了過去。張金鳳見他母親在那裏忙着洗褲子，祇得自己把那衣裳的鈕攀子，一個個的釘好了。他母女直等把那洗的褲子收拾停妥，送了過去，娘兒倆個才睡。讀者這樁事卻不可看作張姑娘不識羞，張老婆兒不辭勞。要知女婿有半子之親，夫妻爲人倫之始，有了這樣天性，才有這樣人情。不然，一個根兒裏，想不到一個根兒裏不耐煩，你叫他從那一頭兒羞，那一頭兒勞？這卻與綺

等女兒嬌得慣，老兒睡得慣的大不相同，張老一心記罣着十三妹囑咐的明日過牸牛山倒要早走的這句話。那天才交四更，便爬起來喂牲口裝車，並催着大家起來收拾動身。又囑咐安公子道：『姑爺你可記着十三妹姑娘的話，到跟前千萬莫要怕的說不出話來。』安公子笑道『你老人家放心，莫打量小婿還是昨日的安驥，我自從昨日受了那和尚的一番折磨又經了十三妹姐姐的一番教化，不覺得膽粗氣壯起來。況且死生有命，譬如昨日的事，可是怕得來的，今日不但性命無傷，而且絲絲成就可見這事有天作主，萬事伕皇天，怕他怎的？祇是我倒不信這張小小的彈弓兒，說得來這樣的中用。』那張姑娘算感激定了那位姐姐，信定他的話了，見安公子如此說，恐怕他一時猶豫誤事，待要和他說話，祇是個沒過門的媳婦，臉上未免下不來，祇得搭訕着。向父母說道：『爹媽，我這姐姐斷不會說假話矇人的，況且他昨日不救我們，有甚麼使不得？救了我們，他更不必顧我們路上的事，不借給這張彈弓又有甚麼使不得？他何必安口說這大話？此話可信，我們斷不可疑。』三人聽了齊說有理。張老便算清了店錢，店家開了店門上路。此時正是二十前後天氣，後半夜月色正亮，一行人出了店門趁着月色行了一程，遠遠的早望見那座牸牛山，祇見黑壓壓的樹木叢雜，煙霧瀰漫氣象十分凶惡。張老道：『姑娘留神，快到了。』一句話未完，祇聽得山腰裏吱的一聲，這頭響箭一直射在半空裏去。——作者說：『這强盜這支箭放着人不射，他爲何要射在半空裏？他祇要使一支梅針箭，那人豈不應弦而倒？爲何倒要用這頭箭子呢？讀者？不然，大凡作强盜的敢於攔路劫財了，他還是射鵠子呢？還是射帽

有房福音

如有在二、三、四、五、六馬路大經路有房五、六、七間房有院內地長五、六、七丈寬三、四、丈有願出租者請至電話2五〇八二番

東三道街　孫家爐

印刷部員招募

一、印刷機械操從經驗者二名
一、給與其他面談
一、乞履歷書持參來廠

康德五年二月八日

新京特別市興安大路一一六號
滿洲行政學會附屬印刷工廠

舒肝健胃丸

此藥專治男婦肝鬱氣滯消化不良飲食停滯時常打膈嘔吐酸水心腹脹痛兩脅攻痛及心口疼痛噎膈轉心

血毒淋病　尅毒丸

凡患梅毒淋病直接傳染各種梅毒五淋白濁

總發行　奉天鐘樓北　關東大藥房

製造監督　美國加州美孫藥廠

精固◇造血　柳屯補藥　胃健◇補肺

NEOTONE

敝行向爲增進民衆之健康、專自歐美各國、廣求各種眞實藥品、補助遠東之醫療界、已有悠久之歷史

現在又自美國直接輸入一種特效之妙藥名曰　柳屯補藥

柳屯補藥、係根據最近醫學原理、經過嚴密之科學檢驗而製成、其所用藥物、均經化學、生理、藥理及顯微鏡下之檢查、又經著名專家實驗準確、方配成此最適當之分量、身体衰弱之人、服用本劑、能補血生精、協助消化器管之工作。

適應症

肺癆、久咳、腺病、神經衰弱、食慾不振、產前產後、呼吸器疾患、貧血狀態、一切虛弱心臟障礙肋膜炎、病後身虧等症、健康之人、常服少許、則能增加身体之康健與精神之煥發、並能預防疾患之發生。

效用與特徵

柳屯補藥、有積極與消極兩作用、並因含有極容易被胃腸吸收之鐵質及鈣質、故直接及間接增加赤血球及血色素之能力、並具有興奮神經系統之作用、能使体重增加精力旺盛、而煥發精神、促進內分泌液之分泌、因此對於一切有感染性之病原菌、有强烈之抵抗力、又能治療肺結核、神經衰弱、腺病、以及其他呼吸器之疾患、並能協助消化機能、以增加食慾、提高肉体與精神之活動能力、柳屯補藥、除有以上功用外、尚能推陳出新、振勵人体組織之活動能力、

服法

每次一或二茶匙於飯後及臨睡眠前每日三或四次用水或牛奶沖之均可小孩按年齡酌減

包裝　十二兩　一、九〇〇西西　三、〇〇〇西西

（柳屯補藥之說明書及圖解函索即寄）

歐美藥品專門貿易商　柳韓洋行　大連分行　股份公司

電話　二一三四一番　地番九十四洞發

總發批處

柳屯補藥

本報啓事

本報在肇東昌五城成立分社委黃元棟爲分社長如有訂閱紫氣街三十九號七月可就近至報及刊登廣告者請也

大同報社啓

內科外科性病科

濱田医院

頭道溝滿鐵大和旅館後拐角

電話【三】二八七三番

出張所寬城子汽車終點

新京頭道溝祝町五丁目電話【三】二三六九

集賢莊公寓

二週紀念特別大減價

新式三層大樓◎房間雅潔寬潤

茶役招待殷勤◎房價格外從廉

痔

化痔土龍散　外敷化痔藥膏

主治二十四種痔漏肛門破裂大便走血各種痔瘡膿血常流服用散劑外擦奇痛藥膏痛止膿消可免刀割之苦

奉天大西邊門外南二經路所西廿六號張三多堂啓

函索痔圖說明付郵票四分即寄

國都飯店開幕廣告

敬啓者　敝號自籌備以來已經年餘頗蒙諸君期待深感謝忱今已內外裝修完竣謹擇於陽曆二月四日陰曆正月初五日正式開業請駕光臨

新京豐樂路明倫街

國都飯店主人謹啓

電話　事務室二階　【二】五二二七　二九七七番

養肺金丹

此藥專治男女新久諸般咳嗽肺病老年咳嗽青年咳嗽勞傷咳嗽虛火寒咳傷風咳嗽感冒咳嗽熱成肺癆夜間咳嗽氣喘痰多胸膈滿悶

强精固本丸

此藥專治諸虛百損五勞七傷一切弱症遺精滑精

德源堂藥店

大阪商船行輪

●開往門司神戶大阪 鴨綠丸 二月九日
扶桑丸 二月十一日
熱河丸 二月十三日
夏德露丸 二月十四日
烏蘇里丸 二月十六日
烏拉納丸 二月十七日
黑龍丸 二月十九日
鴨綠丸 二月廿一日
扶桑丸 二月廿三日
熱河丸 二月廿五日
烏蘇里丸 二月廿八日
烏拉爾丸 三月一日
●開往三角鹿兒島沖繩 貴州丸 每月三日十八日開
●開往天津 每月七回
●船票發售 滿鐵國鐵主要各站各埠日本國際觀光局
▲車船連絡往復票火車減二成輪船減一成送川日期限兩個月▲在大連購買神戶門司開往復票時回路運費減二成通用期間三個月
●專屬貨物代辦處滿際運輸

大阪商船株式會社
大連支店(電話二・二三一)
新京事務所(電話三・三二六)
奉天事務所(電話三・四六九)
哈爾濱事務所(電話三・七〇一)

阿波共同行輪

●開往仁川下午 卅六共同丸 二月日
●開往芝罘 廿八共同丸 休航
●開往天津 早隆丸 二月日
本會社代理辦山東鐵路及朝日路辦理各運輸一切事務
大連市山縣通
阿波共同汽船會社
電話2・五〇〇一

日本郵船行輪

●開往紐育 鳴門丸 二月廿一日

朝鮮郵船行輪

●開往營口 天山丸 二月日
●開往仁川釜山 岩手丸 二月十八日
前記輪出口時日因天候關係或有更變
朝鮮鐵路各站以及本行輪船經過各口可裝與滿鐵連絡之貨物有上記△記號者純係貨船不售客票並可發行新年連絡提單在實海圖及航海路請近海郵船株式會社大連代理店朝鮮郵船株式會社大連代理店△大連市山縣通一八一日本郵船會社大連出張所
電話2・三九2・五八四

近海郵船行輪

●開往橫濱 勝浦丸 二月十四日
●開往天津 勝浦丸 二月日
●開往長崎鹿兒島 錦江丸 二月十日
●開往基隆高雄 岩手丸 二月日
專屬貨物代辦處船票代賣處丸二商會 電話2・六七各地之日本國際觀光局

大連汽船行輪

●開往上海下午二時 大連丸 二月日
●開往龍口 休航
●開往天津 北京丸 二月日
●開往基隆高雄(載客) 山東丸 二月日
●開往敦賀新潟伏木(載客) 山西丸 二月十四日
河南丸 二月十六日
河南丸 二月日
大連市山縣通
大連汽船株式會社
電話2・七一三一
日本國際觀光局中國旅行社

小孩專門的傷風解熱藥

歐音

傷風眞可怕

傷風是萬病的起原。

小孩發熱、尤不可粗心、倘誤調理、危險萬分、給吃安全「歐音」速治最妙。

小孩勿給大人的解熱劑、須以小孩專用的解熱藥「歐音」其味適口、小孩樂用、吃後解熱彷彿潮落、即可解脫危態

主治 小孩的傷風、發熱、流行性感冒、麻疹、肺炎、百日咳
效能 及其他一般熱症奏效神速

價目 金二毛、金三毛、金五毛、金一元

總發行處 大阪 丹平商會藥房
代售處 大東京 日本賣藥會社
奉天 升上誠昌堂
哈爾濱 佐藤廣濟堂
新京 新京藥品會社
營口 新井藥房

精力之源泉

純正男性荷爾萌(嚴定有效單位)

英男兒萌

エナルモン

老年期之 疲勞倦怠 記憶力減退 睡眠不良

中年青年期之 性的神經衰弱 遺精・滑精 性障碍 憂鬱症

以上俱爲本劑之主治範圍

英男兒萌乃由青年男尿提鍊而得之有效成分、即近代最進步之純正男性荷爾萌製劑。據動物試驗及臨症實驗之結果、確實認有改良血色、促進食慾、强神固精、完熟性徵、增進新陳代謝、袪除疲勞倦怠、防止老衰現象等之效果、乃增益男性健康、治療上述諸症之良藥也。

【包裝】內服片劑 二〇片 五〇片 一〇〇片 注射劑 五管 一〇管 二〇管

各大藥房均有經售

詳細單仿函索即寄

ENARMON

株式會社 武田長兵衛商店
總行 日本大阪市東區道修町
支店 奉天市春日町十三番地

37—561(O)

原惣兵衛律師事務所

◉承辦日滿民刑訴訟一切法律及行政事宜
◉並應聘常年法律顧問及管理房產土地
◉代理創立各種公司呈請之手續
內外特許商標意匠注册呈請手續代理
◉並右抵觸事件、侵害事件、再審查、評定請求一切、前開之一切懇切、迅速、處理旣鑒定、

律師 原惣兵衛

略歷
現大日本衆議院議員(當選五次)
陸軍大臣指定軍法會議律師
日本辯護士協會理事(日本全國)
現日滿法曹協會理事
前日本大學維持員
前內閣法制審議會委員
德國柏林米實爾大學留學三年
勳四等

律師 原惣兵衛
辯理士 小松久雄
陸軍大臣指定軍法會議律師 法學士 隈井亨
辯護士 徐奉先
辯理士 馬駿亭
翻譯 董英韜
通譯
登記係

事務所新京曙町三丁目二十四番地長春寺對過 電話番號(三)四七四七
事務所奉天浪速通廿八番地都大樓(大和旅館)隣 電話(三)三六一一番

虎骨花蛇藥酒

滿洲名產

我滿洲國地近寒帶朔風凜冽故邦人患風寒症者獨多本藥店揀選名貴藥料精製本酒專治腰腿疼痛四肢麻木肝胃氣痛小腸疝痛口眼歪斜半身不遂及婦女經帶等症大瓶三元小瓶一元八角函購郵費讓免

頭痛藥 專治各種頭痛片時立止神經痛三叉神經痛等症奏效極速每袋三角每盒一元外埠函購郵費一角

虎骨熊油膏 專治腰疼背痛肩寒肋腹痛小腹下腹痛宮寒等積冷一帶症每張六角另加郵費一角

電話(四)二八七〇

奉天大南關 老福順堂 西大什字街

本報啓事

本報在東五城設立分社委黃元棟爲分社長如有訂閱本報及刊登廣告者請就近至紫氣街三十九號七戶可也

大同報社啓

保晒霖布

小学生制服問題

意注商標 船家女 樂園 長春圖

1. 顏色雅緻 2. 永不退色
3. 經穿耐洗 4. 價値低廉

此唯保晒霖布可兼而備之

美國杜邦顏料公司 信行洋行 第二一八一號登記

保晒霖 PONSOL

新京東興染色廠

M—14

消遣解悶 家庭必備

貨品充足 歡迎惠購

唱機每只由十元起碼
唱片每張由八角起碼

(特點)

本行售出唱機一概保險發生障碍無料修理保險之物發生破壞必須配換材料其料金特別從廉

本行專門經售唱機經驗豐富采備精良比衆不同兼能代修各種唱機代理百代、蓓開、勝利、麗歌、國樂、寶利、双龍、寶塔、高亭、榮利、各種唱片莫不應有俱備、歡迎參觀試聽采購竭誠以待

(外埠函購更所歡迎貨色代選信用擔保郵寄手續代辦完善)

新京市大馬路
愼昌鐘表眼鏡行啓
電話(長)二二一九〇番
振替 新京八一一五番

衰老

=乏之嗣解決此問題只有現代

强壯補劑 勃而興藥片

是整內分泌 正常化之良藥

有意想不到的 却病這樣快 是活爾蒙的効
有意想不到的 頹唐能還少 是活爾蒙的効
有意想不到的 服後能立子 是活爾蒙的効
有意想不到的 性交生快感 是活爾蒙的効力

勃而興

補腎聖藥 勃而興

(圖中寓意)

主治 少年早婚 房勞過度 滑精早洩 陽萎不舉

功用 補腎壯陽 添精益髓 發育生殖 鞏固機能

凡由破身太早、手淫爲害、以致滑精遺精、精冷精淸、子嗣缺乏、交換乏味、性慾苦悶、生趣索然、腰酸背痛四肢乏力等症、可急服勃而興藥片立能恢復健康、添精益髓、誠爲補腎第一仙丹也 ●價目每瓶大洋一圓六角

美人嫁於何人

美病嫁於何人青年慾火中燒情不自禁愛美人得美病今凱輯氏空前未有之新發明白濁斷根靈藥 巧拿淋丸

◇能治急慢性淋症
◇能治便白便血
◇能治睪丸發炎
◇能治久醫無效之疚白濁症因內中有三大之聖藥

(一)即純檀香油精 SATNAL (二)沙斐兒 SALOL (三)梅天靈藍 METHYLONERLUE 此三種藥品均有利尿消毒、又合以殺菌滅高貴藥品製造成丸、百醫百效、萬試萬靈爲各國醫士、臨床用藥皆爲最新最妙良方也

每瓶國幣二圓

以上二種良藥各省各埠中外藥店均有出售

總發行濱江省 泰華西藥商行

大同報
朝刊
朝夕刊共十二頁
發行人 衣貫田　編輯人 富彭年　印刷人 賈澤民
發行所 印刷所 新京東六馬路 大同報社
電話(編輯局 二四七二 營業局 二〇九六)
振替口座 新京 一七〇
報費 一份 五分 一個月 壹元三角 外埠 壹元五角
廣告價 一行(五號字十二字) 一次壹元

社說

粵亂川訌蔣勢益促

在一黨專政。蔣氏獨裁下之國民政府。自蘇杭繼陷。南京失守之後。財政則羅掘俱窮。軍隊則全無鬥志。武器彈藥。內則消費與拋棄已空。外則輸入之來源已斷。而依附歐美。會憐蘇俄。皆有如望梅止渴。畫餅充饑之歎。加以臨時政府。應運誕生於北京。人心歸嚮。捷如影響。華方之元勛國老俊彥時賢。凡未惑於國共之邪說者。皆已深切體認友邦日本之正義主張。激昂慷慨。生任時艱。乘之友邦日本膺懲之師。一方對國共合流之暴軍。再接再厲。貫徹撻伐。誓殲醜類。一方對新興政府。竭力振導。促其發展。業進統一。是則蔣派最後運命之促盡。固在指顧間也。

乃彼猶不知於極端狼狽之下。猶強欲掙扎。趣迫烏合蟻聚。敗殘之衆。以擾友邦百戰百勝仁義節制之師。且復詭計橫生。誅屠異己。堂堂將領。戮之如鼠。川劉之怪死。魯韓之槃刑。陷人人於朝夕莫測之感。故當春酒歡讌之期而廣東省會。竟起暴變。演成連續數日之市街大戰據所傳稱爆亂之眞因。一謂陳濟棠舊部之叛受的計劃行爲。一謂暗殺市長曾養甫之陰謀暴露。但無論其爲暗殺。叛變耶。要所表現其人心離散一也。粵省爲國民黨發源之地。而情勢若斯。其他各地尙何待言。

至蔣派依爲最後據點之西蜀大府。自劉湘怪死之後。蔣又派其直系爪牙之張羣主掌川局。而置土著將領之地位於不顧。故乃聯合撐拒。協力反對張羣之入主川局。盛唱「川人治川」之高調。並在成都協議對策。而播遷重慶之國民政府。則一面派使調停。一面利用學生商人等便支持張羣之就任主席。因之商民學生到處與軍隊發生衝突。甚至商店停業城門閉鎖。戒嚴令下。形勢震撼。直有山雨欲來風滿樓之概。勢之岌岌。已旣如此。猶欲依爲最後抗戰之根據。寧非掩耳盜鈴自欺欺人之愚計哉。窃意蔣派之所恃爲最後掙扎之餘地者。當惟粵與川。在國民黨之心中意中。似尙以爲可靠。而形勢之非。殊爲始料所不及。其他尙堪問哉。至共產軍烏合之衆。除刼掠焚殺。無他能事。雖術修言游擊戰法。極其狡計。當不過如土匪之此擊彼竄而已。庸能足當皇軍一掃哉。況臨時政府依正義支持之下。已飛黃騰達。日起有功。行見澄清華夏。統一政權。爲期當已不遠。由是推之。則此粵亂川訌之機。蓋可以卜蔣派運命最終之朕兆矣

日皇后陛下再下賜繃帶

【東京九日電】日本皇后陛下、軫念在酷寒山野名譽戰傷之將兵、九日又頒下賜繃帶之御旨小泉陸軍省醫務局長、午前十時晉皇后宮職、由廣幡皇后宮太夫拜受對皇后陛下之仁慈恐懼感激而退下云、

英皇帝、后六月訪法

【倫敦八日電】英國皇帝喬治六世已決定於今年六月偕同皇后赴法、此事英國政府已於八日正式發表如左、

英國皇帝喬治六世並皇后因受法國大總統盧布倫氏之邀請、已決定六月廿八日赴巴黎作公式訪問、七月一日返英、

喬治六世陛下擬在巴黎參加世界大戰澳洲部隊參戰將士紀念碑之揭幕典禮云、

【上圖英皇喬治六世陛下】

空軍之防禦能力與海威夷島防備問題

【華盛頓八日電】美國下院海軍委員會八日續行對李作戰部長之質問、各委員對於空軍、防禦力與海威夷防備問題等與作戰部長作問答如左、

議員馬玆　如有飛行機千架能阻止敵人之空襲否、

李提督　如有此數則或可使敵國遠征軍難於上陸、觀於最近日華紛爭沿岸之攻防戰余對於以前余所持有之空軍防禦力之考量頗可樂觀、但空軍雖占絕對的優勢、但不能解決完全之防禦問題耳

議員格阿爾(民主黨)　海威夷羣島以及美國所保有之島嶼等防備業已充分乎、

李提督　美國海軍之活動能力被奪後則此等島嶼之在敵國自甚多多、但即使失去海威夷、而欲侵入美國大陸亦未必容易耳、

關於新嘉坡新港

【倫敦八日電】英國下院於八日、一議員關於新嘉坡軍事施設詢問、新嘉坡可能同時收五萬噸級戰艦三隻歟

海軍次官答以如左、

余尙未聞如此大主力艦、但該根據地、可能應付將來豫想之必要、可爲滿足云云、

擴軍潮下當謀自衛　美上院外長談

美下院議會論述

【華盛頓八日電】美上院外交委員長畢德門、朗讀哈爾長官對共和黨約翰遜議員之決議案回答文後、談話如左　哈爾長官答覆、闡明美政府如何外交政策、又明示美國竟防衛國土、現在世界已有擴軍狂熱之國家如此擴軍、則將來必至招來戰爭、如此則民主黨國家頗受重大打擊、爲對付此種危險、政府當即講求自衛手段即爲當然義務云云

約翰遜議員談‖【華盛頓八日電】美上院議員約翰遜對哈爾長官答覆書翰、充分表示滿足之意而談話如左　哈爾長官對余決議案、予以明答之事、余頗爲滿足　哈爾在議會闡明如所傳之外交上重大變化、並無秘密協約、同盟或諒解等、殊堪欣快云云、

『蘇聯欺侮吾等已至極矣!』被强制遷移之一鮮人血淚語

【京城九日電】蘇聯當局、用出非人道的暴舉、强行遷移鮮人二十萬到中央亞細亞不毛之地受苦、以致怨聲大起、玆有一已到該不毛之地之鮮人、巧避蘇方之監視、向其朝鮮識人發來一信、內言蘇聯當局之暴虐如左、

余於去年十月十二日由海參崴出發、一行共六百人途中之辛苦不可詳計、二十一日到烏蘭鐵、彼時蘇聯人强迫一行中之青年一百五十人下車、不問有無妻子、强令修軍用路、該路由烏蘭鐵通外蒙阿爾泰波拉克、所餘四百五十人於十一月一日到諾波西比利斯克、次又到滿目荒涼之沙漠地帶、當時一行中已有缺之食物者、幸得黑麵包以充飢、該地甚寒、在零下二十度以下、纔之又到一沙漠中小車站、蘇聯人又强令一行中三百人下車而去、該地爲哥薩克斯坦共和國當局種棉失敗之地、一行所餘之人南下次又有百人許下車、十一月廿九日於是車中、只有獨身者十二人、携眷者八家共不足五十人矣、及至阿達、下車徒步行走二日間、而到福龍在村、當出發時所約之給以房屋農具馬匹等事、已成爲問題矣現在住在一小土房內、二室住五十人、只食黑麵包及鹽充飢、今蘇方又强令一萬、擬組成鮮人部隊、黨員李某、强梟鮮人青年送到外蒙、支援中國政府總之蘇聯之欺侮吾等已至極點、只俟逃亡而已云云

津浦、膠濟復開通

【東京九日電】津浦鐵路天津濟南間、十一日開辦、膠濟鐵路十三日起開辦、於是濟南、青島一般日僑民、近將得復歸、但膠濟路沿線日僑房屋均被炸毀、僅居留民團關係者、徐由青島返還云

中國共產黨之內訌

托、史兩派之消長終結觀

中國事變

勃發後、蘇聯軍事政治各項、與中國以援助、蘇華結成不可侵條約、已極明瞭、共鬨南京政府、則以後公認共產黨與以參政權、且設有『絕不與第三國結防共協定』之條項、而共產黨則駸駸然於南京政府內、漸厖大之勢力、

因是襯蘇派之領袖如馮玉祥、孫科、陳立夫、李宗仁、白崇禧等、事變後於國民政府之地位、驟然加重、共產黨似聯合人民戰線派、有改組『抗日軍政府』之舉、共於比改組工作擔任重要職責者、則爲客秋自莫斯科歸之共產黨員潘漢年、

當南京政府似此赤化之時、中國共產黨內部之對抗、竟至表面化、則爲極可注目之事、蓋共產黨原有史丹林與托洛斯基二派、實即第三國際與第四國際之爭、蘇聯　托洛斯基派、自被彈劾以來、二者之爭愈深刻化、現在中國共產黨之狀況、於中國之長期抗戰　似已暴露其脆弱性、現於中國占壓倒一切之勢力者、則爲史丹林派之共產黨及人民戰線派自不待言、其中尤以左翼社會民主黨、及其他包括廣汎中間勢力、所謂

人民戰線派

爲最、此人民戰線派中之七君子如沈鈞儒(上海律師會會長)章乃器(原浙江實業銀行副經理)王造時(原上海華光大學教授律師)李公樸(量才補習學校長)鄒韜奮(生活日報社長)沙千里(律師)及史良女士等均於民國二十五年十一月被捕、投諸蘇州之監獄更有一人漏網、逃於美國、名陶行知、(國難教育社社長)其被捕之原因、則以與共產軍首領毛澤東秘密聯絡、欲打倒南京政權、實行廣汎之中國勤勞民衆之社會革命、與南京政府之抗日意識、迥然不同　南京政府旣欲與浙江財閥爲緊密之聯絡、而保持其政權、自必抑遏此等人民戰線派之主張　其結果遂以擾亂治安罪爲名、而加以逮捕、乃未及一年而全部釋放、自一九二七年國民黨共產黨分離以來、相隔十年、即再爲矛盾之握手、此爲對於抗日戰之國家總動員、自不待言、一面實爲受蘇聯之援助而爲赤化之統一、前述八人而外、人民戰線派之中心人物中、更有金則人、顧留馨、羅靑、任頌高、曹聚仕、歐陽執、金焰、艾蕪、馬相伯、吳淸友等、其他擔任京津共產工作者、則有天津共產黨張貴祥林金派、厲希光、張大文、趙革、徐鳳元、趙光斗等之活動、

此等人民戰線派之蔓延於南京政府部內也、蔣介石欲爲牢籠之策而釋放者中、實有中國托洛斯基派共產黨之原祖

陳獨秀一派

所謂陳獨秀派者、其中含有李大釗、張曰發、李達、周佛海、劉仁靜、李漢俊、及一九二三年國民黨改組時、一躍而有名之瞿秋白、譚平山、于樹德、韓麟符、路友子高語罕等、其他如共產軍將領之毛澤東、彭德懷、朱德、周恩來、徐向前、賀龍等、初亦爲托洛斯基派、後始改爲史丹林派、

自一九二〇年上海結黨以後、至一九二七年、爲托洛斯基派全盛之期、目下蘇聯托洛斯基、吉諾維夫、喀夫等世界一元革命論者、理論之爭、業經打破、及主張一國社會主義理論之史丹林占決定之勝利、而托洛斯基遂於去歲十一月十日亡命他國、於是中國之史丹林派、亦擴大勢力、而至於壓倒一切之地位、故陳獨秀一派、其勢落、非往歲可比、但乘不若人民戰線派對於中國民衆有積極之迫力、前在墨西哥與托洛斯基密議之斯帖特洛維提、阿卜拉罕、渥帖夫斯基、及其地托洛斯基派四十餘名、最近至上海之機會、陳獨秀一派得援助、或爲積極之活動、

其結果如何

雖不可知、但主張世界革命之托洛斯基派、與主張社會主義建設之史丹林派、此兩派中國共產黨當演共勢力之爭、國民政府瓦解、則共產黨之勢力自興、由現狀觀之則史丹林派之勢力、決定有利、且因有共產黨軍在或得武力之勝利、但理論之爭階級之爭毫無寧日之共產主義、當於中國資本主義之民族國家中、難以久存、即將來二虎相爭、恐不免兩敗俱傷云、

英將向地中海派遣航空母艦

【倫敦八日電】英國政府因恩特密恩號、阿爾西拉號及英國商船擊沈事件接連發生、已邀同法意兩國政府對西地中海嚴加警備矣、據海軍專門家之觀測、該警備區域已再不能再生潛水艦襲擊商船事件云云、一方對於飛機襲擊之警備、則現在尙未充分、據八日美聯合社倫敦支局消息、英國海軍擬照法國海軍之前例、將於不日派航空母艦一隻開赴該方面、亦未可知云、

建艦通告要求　日本斷乎拒絕

明後即予英美法正式回答

【東京九日電】日本對於英美法三國所要求之建艦計畫通告認爲不當要求、已決定予以嚴行駁復、聞此次覆文已由外務海軍兩當局草擬、大體已得有成案當於十日由廣田外相向近衛首相及其他關係閣僚加以報告、獲得諒解後十一、二日左右即可向駐日三國大使正式回答而手交此覆文云、同時日本政府擬於回答各國時將公正態度向中外闡明而發聲明、米內海相因此會於九日閣議前與近衛首相礎商、同時海軍方面、亦於同日次官、井上軍務局長及其他關係官、舉行協議云

空襲宜昌、漢陽、廣東　華後方根據地損害極大

【上海九日電】海軍航空隊、八日午後二時半、廣樹大尉指揮之一隊、奇襲宜昌飛行場、(已略見昨夕刊)炸燬大型機二架、小型機三架、格納庫二處、附近建築物四處、更使貯油庫起火、全機悠悠歸還、此外德猪少佐指揮之〇〇架大編隊、逮翼午後三時四十分襲過山間、轟炸漢陽兵工廠、將主要大工場二處完全炸燬、又炸燬漢口飛行場待機中之大型機一架、小型機二架、兵營數處及格納庫、其他飛行場施設、使之起火、更將抵抗之敵機一架、當場擊墜、全機平安歸還、其飛至廣東附近之一隊、炸燬該方面之汽車道路及軍用貨車數輛、予以極大之損害、全機無恙歸還云、

爆擊淮北敵陣

【上海九日電】海軍航空隊〇〇機、於八日午後、現雄姿於淮河北岸、對沿岸一帶之敵軍事據點、加以猛烈之爆擊、予以頗大損害云、

占領清豐縣城

【彰德九日電】七日將南樂占領之坂西部隊、更以破竹之勢、繼向南進、八日午後三時、已迫距南樂二十五公里之清豐縣城、將死守同縣城之約八百敵軍攻擊、交戰計二時間、午後五時、已將此占領、敵軍遺棄屍體八十、已向南潰走、日僅一兵負傷

臨清又有二萬土軍歸降

【石家莊九日電】冀南魯東方面土民軍近日陸續歸順日本九日臨清縣附近地方軍約二萬、向日軍歸順、其隊長稱爲蔡信德、原張宗昌時代第一師長、宋哲元軍參議、率領部下、抵石家莊、向日軍請求容許歸順、並對新政府誓忠誠臨清一帶治安維持負責完全掃蕩敗殘軍云、

京津優秀警官五百派往青島維持治安

【天津九日電】中華民國臨時政府、刻正籌劃各地之治安維持、及災區復興業之方策中、因悉山東省青島市之警察官二千八百餘名幾全數逃亡、僅餘百餘名之事、故由北京選拔警官二百十名、由天津選拔三百名、計五百十名、派往青島服務、右之一行、於受天津市長潘毓桂氏、警察局長周恩清氏等之訓示後、八日乘午後十時半發列車、由天津出發、九日由塘沽乘船赴青島、警察之多量移駐此次稍於爲警備昭和七年第一次上海事變停戰協定地區起見、由北京向上海派遣警官事、今後爲應付各地之情勢、將由中央選拔多量優秀警官云、

修正國家總動員案

【東京九日電】政府因國民最注視之國家總動員法案須於下星期向議會提出、故目下除由法制局整備外、並向貴衆兩院各派說明同法案之趣旨以圖圓滿通過國家總動員法案於提出前因政府側已修正原案、故結局本議會或可通過云、

豫算案　各派均無異議

【東京九日電】對總額廿八億六千餘萬圓之十三年度豫算案、政民兩黨及各派於九日分別舉行幹部會及代議士會、協議對於豫算案之態度結果、各派均以舉國一致之原則對政府原案決定、無修正予以承認

因之已決定省去豫算分科會及豫算總會之討論、而通達可決之十二日開本會議時各派將各派代表一名、全會一致通過政府原案、立即送交貴族院審議、

再貴族院定於十四日開豫算總會審議

莫首相公子將飛行訪日

【羅馬八日電】南大西洋橫斷編隊飛行已獲成功之莫索里尼首相公子布爾尼中尉以下皮塞奥、馬史加、太里諾三飛行家、由南美歸還後、決定以三機編隊、實施日意親善飛行、但據聞意大利政府、更計畫使用最新銳機七五型、作訪日飛行、目下節節進行準備、但其日期、經路等均未決定云、

蘇編哥薩克軍五師

【莫斯科八日電】蘇聯當局因肅清工作、人心不安、故爲收攬人心、於八日發表編成哥薩克騎兵五師、充以頓、窩瓦兩地方壯丁云

日本晴

東聚興軍衣莊
廣告　協和服　專門做家
自運大宗材料、研究工堅牢、定價特別低廉、管保適宜君意、務希各界速做、萬莫錯過良機、附設針織工廠、各種物品便宜、
新京三四馬路中間路西　義和大藥房隔壁
電話二一二五四七番

日用寶鑑　交際必備　上下兩厚册
存書無多終身顧問人人宜備內容豐富詩詞、文藝、尺牘、楹聯、婚喪應用俱有定價一元二角現售特價八角加郵力二角共一元外贈張恨水著美景桃源小說一册特別優待機會難逢幸勿錯過特此廣告
▲各埠大書局均有代售▼
奉天市鼓樓南　關東印書館啓

日本赤十字社謹告社員
二月十一日本部爲紀元節舉行拜賀典禮屆期希社員服禮服佩用社員章於是日本午前十一時起止午止到本部拜賀謹此通知
新京北安路五〇一
日本赤十字社滿洲委員本部

遺失滙票聲明作廢
遲啟者敝人于康德四年十二月三日在公主嶺中國銀行購得公字一〇九一六一〇九一七抬頭鍾鳳明張佐華北平照付支票貳張各百元今因票遺失除向該銀行照章掛失止付外特此再登報聲明將來該支票無論落于何人手概行作廢　鍾毓珠啓

廸羣齒科醫院
遷啓者鄙院改修之新樓現已竣工、今已搬回舊址、照不應診請駕光臨方知言之常謬也
(診察無料)
治療時間(由上午九點起至下午七點止)急速症隨時
新京大馬路郵政局正對門
院長于廸羣
電話(二)二五五八番

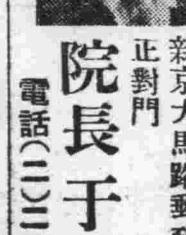

私立文化國民高等學校招生(新京文化商業學校)
名額　新生百名插班生若干名
報名費　一元
報名日期　康德五年二月十九日止
修業年限　四年
注意事項　函索簡章附郵票四分空函不覆
地址　新京南關大街一四號

日新診療所
內外科。花柳科。物理療法科。
醫師　經恩溥
場所・新京市東三馬路路北
出張所・新京老市場內西北角

家畜傳染病 牛口蹄疫漸次蔓延
產業部規定 縝密辦法施行以資預防

產業部治安部鑑於家畜傳染病預防法、及施行規則、業經公布、按家畜防疫務與家畜之改良增殖、及助長行政、相輔進行、方可爲功、目鑑於現狀、倘不得警察機關之協助、則難舉所期之果、是以關於家畜傳染病預防法之運用、須事務分担於省及新京特別市、關於家畜傳染病之預防事項、係屬省實業廳、或民政廳、或新京特別市之所管、但警察事項、則爲警務廳、或首都警察廳之所管、關於家畜傳染病預防之警察事項　在省應由警察廳、與實業廳或民政廳協議連絡實施之、以謀關係機關間之緊密連繫、及協力、而收防疫之實績、俾資除去國防產業上之不安、藉期家畜傳染病預防法之運用圓滑云

家畜防疫委員由省市長行之

治安部、產業部、爲期對於家畜傳染病、收有防疫之實績起見、玆依家畜傳染病預防法、施行規則之規定、對於任免家畜防疫委員、在省則由省長、在新京特別市、則由新京市長及警察總監行之、關於防疫委員之資格、就依獸醫師法之獸醫師中任命之云、

牛口蹄疫蔓延

自康德五年十二月興安西省、阿魯科爾沁旗、及扎魯特旗、發生牛口蹄疫一節、已誌前報、玆據產業部關係者談、謂現已漸次蔓延於興安南省西科前旗、牛五〇頭、西科後旗牛三〇頭、通遼縣牛一六五頭、哈爾濱市牛八頭、扎賚特旗牛七〇頭、興安西省開魯縣牛一頭、自發生牛口蹄疫以來、至今累計已達三二三四頭云、

〔一枚車票可以周遊〕滿日鮮台

滿鐵、鮮鐵、鐵道省並已發行一種可以在日本、朝鮮及滿洲各觀光地用一張乘券全能遊覽之日鮮滿周遊券鐵道減價二成航路減價一成、但該周遊券、有一定行程之限制、故旅行者多感拘束、因之關係當事者間、又加以協議結果擬將其制限廢去、觀光行程由旅行者自由選定、且擴張其範圍並將臺灣加入該周遊券發賣範圍內、最近即可實施、更因最近華北景氣一新之故、赴該方面視察之旅行者亦有漸次增加之趨勢、故該周遊券發賣範圍、亦可延至華、即持一張票、可以遊覽日本內地、朝鮮、滿洲及華北、臺灣、對此現正計畫中、不久亦可實現云

滿日鮮臺間 實施特定運費

現在日本、朝鮮及滿洲間已制定內鮮滿貨物直通運費制度、日滿間交易上多有方便、今次又決定 內鮮、滿及臺灣設定零担辦理直通特定運賃制度、目下在總局、鮮鐵、鐵道省及臺鐵間、審議細目規 定中、近 將具體化云、

平生最高問顧來京

華北派遣軍招聘最高顧問而前往交涉之赴北京與當局折衝之日鐵會平生釟三郞氏於歸國途次、九日午後零時八分、於關東軍幕僚、大使館、滿洲國政府各要人之歡迎裏、由空路到達新京飛行場、嗣即赴於關東軍司令官官邸出席歡迎午餐會、聞該氏在軍人會館停住一宿、即於十日乘日滿連絡機赴京城與南總督會見、然後於十一日東上歸國云、△訪問軍司令官 平生日鐵會長、九日午後一時半、訪問植田軍司令官、關東軍司令官對之致歡迎之辭平生氏答禮曰、雖乘飛行機、而一步來遲尙祈原諒、然後出席午餐會、有關東軍幕僚、澤田大使館參事官、星野總務長官陪席云

『鳩』號車北行、再視察新京哈爾濱等地、廿七乘由大連出帆天津丸、前往北支、同氏乃曾參加歐洲大戰之予備陸軍大佐爲有名之事記者、視察日本、滿洲、今爲第二次、爲一有名之東洋通云、

首警招醫生講習

首都警察廳衛生科、鑑於在京國人醫師二百名中、無有科學的知識者頗多、故定自本月十五日起至三月三十一日止、假商會、開講習會以向上科學知識云、

二宮總裁來京

二宮鮮滿拓殖總裁、於九日下午二時卅分由京城抵奉旋於二時四十七分乘亞細亞號列車前往新京云

民生部第二次募集 建國紀念文藝作品

民生部、根據建國精神、仰體詔書之宗旨 今在日滿一德一心、民族協和及顯揚東方道德之眞義之旨趣下、特行募集第二回建國記念文藝原稿、其募集之種類、爲第一部創作(小說、戲曲)第二部國民歌謠(俚謠、民謠)第三部放送(劇及故事)以之紀念滿洲帝國之建國、而期文運之隆昌、其募集要項如左、

第一部 創作(小說、戲曲)
一、用語及其他、日滿語均可、四百字爲限、原稿用紙用五十張以內、限每人一篇、用筆名者外、另明記本名、
二、截止日期、五月三十日
三、收稿處民生部社會司社會科 須將原稿封在信封內用朱筆上書(建國紀念文藝原稿)是要(以下同)
四、銓衡方法 由建國紀念文藝原稿審查委員會加以審查、選定、
五、賞金 一等百圓(日滿一篇)二等五十圓(日滿一篇)佳作亦有薄酬、
六、發表期日 六月三十日

第二部國民歌謠(俚謠、民謠)
一、用語及其他 日滿語均可、每人一篇、筆名使用者須另將本名記明、
二、截止期日 五月三十日
三、收稿處 民生部社會司社會科、
四、銓衡方法 由建國紀念文藝審查委員會審查、選定中、
五、賞金 一等百圓(日滿一篇)二等五十圓(日滿一篇)佳作亦有薄酬、
六、發表期日 六月三十日
七、發表方法 在新聞紙上及東方國民文庫上發表、

第三部 放送劇及放送故事、
一、用語其他 日滿語均可每人一篇四百字爲限、原稿用紙用三十張以內、筆名使用者必須記明本名、
二、截止期日 五月卅日、
三、收稿處 民生部社會司社會科、
四、詮衡方法 由建國紀念文藝審查委員會審查選定
五、賞金 一等百圓(日滿各一篇)二等五十圓(日滿各一篇)佳作亦有薄酬、
六、發表期日 六月三十日
七、發表方法 在新聞紙上及放送並東方國民文庫上發表、
但原稿不發還、中選之著作權歸民生部該應募作品、置於民生部大臣賞授與詮衡之範圍內云、

外國人居留我國 治安部訂規則
頒行以便警署遵辦

治安部玆制定外國人居留證明書發給規則、凡滿十四歲以上之外國人、欲在我國內居住者、自居留日起、須於二十日以內、塡具姓名、生年月日、國籍、民族、出生地、宗教、職業、前住所居留地、居留之目地、入國年月日、在留年月日等添附已受入國檢查證之旅券、或國籍證明書、及像片二張、呈請該管警察官署長、領受外國人居留證明書、該證書有效期間爲六個月、但警察官署長認爲有必要時、得延長至一年、對於發給居留證明書時徵收手續費二元、對負有外國政府任務者免徵手續費未滿十八歲不營獨立生計者或貧困者、或其他認爲有免徵之必要者得免徵之、領有該證明書於旅行時須攜帶之如擬旅行鐵路沿綫都邑以外之地域時、須向該管警察署長提示居留證而受旅行之許可、該證不得貸與讓渡、或不正使用、本規則對於居留或旅行依條約或慣行、有特別規定國之國民不適用、在施行前已受領之居留證明書視爲依本規則領受者云、

鈴木氏遺骨凱旋

五日於國都新京、已爲嚴肅執行葬儀之中國事變報道戰之犧牲者、國通從軍記者鈴木二郞氏遺骨、由須美江未亡人及國通安江同盟中屋兩社社員護從、定於九日午後二時十分搭新京驛發『亞細亞號』車經由大連赴鄉里東京、悲壯凱旋一行預定於十一日午後十一時大連出帆之扶桑丸赴神戶、十四日晨神戶入港、同時轉乘特急燕號車赴東京、時刻爲同日午後九云

社會事業捐金
友邦人士踴躍輸將

希望者新京市民使用社會事業、二月八日、向市公署有報告捐納者、納額及呈報名者如次、△金七百元、吉野町岩間商會 岩間甲斐之助△金三十元、金鋼石街、中村峯、△金三十元、市公署內 籔本於次、 △金四十元、瀨川順平、

『平安』不安事件
嫌疑犯將開釋

關於五日晚東三馬路平安電影院之不幸事故發生後、市民多具戒心、裹足不前、該院之營業、因之大受影響、僅池座尙有幾許觀客、樓上則幾無人影、同時長通署保安係曾禁止之三階樓座賣票、以免再生意外危險云、又 當日被警捕獲之嫌疑者李蓮增(二八)爲二馬路古物商人當時表情驚惶異常、且大聲吵嚷、認其可疑、乃被檢舉、然經二日間之取調、審訊嫌疑色漸鄰淡弱、聞擬於今日將其釋放云、

櫃夥攜欵潛逃

新京日出町九町目大和運送店雇員王金三十歲者、於九日下午二時由主婦藤芳一氏受携百圓仍逃亡矣、中央通警察署現勘案中云

兩人結夥行竊 質當敗露被捕

新京吉野町某當鋪、日前有人押當日本婦人禮衣裝五件、接報中央通警察署深爲詫異、於九日下午一時、拿獲押當者而調查、該人即供認名朴福成二八歲者與金永重二六歲相謀由實山洋行、金泰洋行等竊偷云

滿鐵進出華北
大村副總裁在連談

大村滿鐵副總裁八日午後在大連本社關于滿鐵之進出華北問題、發表談話如次、風傳行將設立之交通會社係以滿鐵之資本人技術爲中心而設立然如果屬實可見中央當局已承認滿鐵於華北之實績然華北交通會社之組織及其與統制會社之關係等細目因尙未決定故不明瞭交通會社之資金蓋由統制會社辦理、因之滿鐵與交通會社之關係、當從來之對傍系會社不同經營、當取受華北新政府委託之形式、然華北各鐵道之約三億圓外國借欵、將由交通會社負責、由新政府償還、華北鐵道之運營及建設、尙須多數人員將來蓋須求鐵道省及鮮鐵之應援云云、

大谷光暢一行 定十一日來京

慰問在滿日軍之大谷光暢伯一行七名、慰問上海、華北各方面已畢、擬于十日下午十一時由津抵奉、當即於十一時卅五分再乘車赴京云

火！市內發生兩起 均從爐灶延出
(市民總要小心)

小五馬路廿三號木匠業者楊榮久(四二)住宅、於昨九日午後零時二分、楊外出作事其妻楊張一人在家、屋內燃燒煤爐、詎當爐中火力正旺之際、楊張氏竟掩門而出赴往隣宅閒談 屋內無人、火神乘機施虐、首將烟筒旁懸掛中之手巾烘着、間接延及窗紙、於是火勢大作、滿屋奔騰、烟透屋外、瀰漫院空、楊張氏發覺急歸、隣右齊出救火、追消防署聞報趕至、火勢已經撲滅、結果燒燬床上被褥各四件、毛毯一條、衣服大小十六件、惟平房二間無恙、僅現憔悴之色云、又東三馬路七號龍海樓飲食店、於八日午前八時廿分樓上之火爐漏火、竟將地板烤着、因而起火、該店主人劉天恩(六二)急報消防署施救、至九時對火撲滅、僅燒燬地板約三尺面積、幸未燎原、損失數目約百餘元、然曾在帝都海上火險公司保險五千元云

我國新產金計劃 開始精鍊山金

我滿洲國之產金五年計畫、計五年間、合計豫定爲二億圓、但爲謀日滿之應合國際收支情勢、產金量更有增大之必要、故我滿洲國政府目下議定其增大案中、聞產金方法、當初之五年計畫、只限於砂金事業、然採金事業、術無興隆之山金精鍊事業、不得正式發展、不能有望、故擬修正該五年計畫、而加以山金法也、現在滿洲國內之精鍊所、只有奉天之國立精鍊廠乾式精鍊所、開山屯及石阻子兩處採金會社之濕式精鍊所、因之我政府、於康德五年度豫算中、編有產金獎勵費百萬圓中、由其中酌撥補助費而獎勵民間濕式精鍊所、多所設立、然金鑛區之調查之事爲一困難問題、與鐵、煤等不同、以肉眼實難判別鑛石之眞性、故至今之調查、無一可觀者今我滿洲國既有積極的態度、諒採金事業、必上正式軌道也云、

故板垣翁銅像 除幕式典之喜
故翁令孫守正氏談話

憲政之功勞者伊藤博文、板垣退助、大隈限重信三巨人之颯爽銅像、在白堊議事堂構內建立、卜紀元節佳日與憲法發布五十周年記念之盛大式典、相併舉行除幕式此歡喜之日在異境之地新京板垣自由翁令孫板垣守正氏(三九)盼望玆久、同氏畢業東大社會科、前年春來滿、入協和會、現在爲中央本部宣傳主任活躍、對於此次幕式、自謙談謂、此次歷史的盛儀、依東京之報章經悉、政府議會之各位厚意不曷感謝之至、故人之榮譽爲極、自己現在新京而不能參列此盛儀甚爲抱歉云、

森情報官一行 十四日來京

現在來滿中之內閣情報部情報官森嚴夫氏一行五人、擬於十日抵奉、十一日視察奉天撫順、十二日赴哈爾濱即十三日留哈爾濱、于十四日下午二時抵京、滯京中日程如左、△十四日下午六時總務長官招宴、假總理官邸、△十五日上午九時卅分參拜新京神社、忠靈塔、上午十時拜訪軍司令部、大使館、駐滿海軍部十一時謁國務總理、總務長官正午澁澤田大使館參事官招宴 下午四時出席外務局長官弘報處長主辦之茶會在、(中銀俱樂部)下午六時參謀長招宴、△十六日上午前八時乘先號列車由新京發、

日華親善使節 贈呈中國人形

華北已日趨明朗化、日本之與華北之親善關係、亦日見親密化、日本之國際人形協會、更向華北大事進行親善事業中、今該會特選最佳人形十組、擬贈與新中國、其人形有着中國服裝者、非常美麗可觀、且有荒木川島兩大將之親華提辭、定於本月廿七日、在東京日比谷公會堂、舉行盛大之贈呈式云 寫眞日華親善人形使節、

關於軍人軍屬救恤法 總理大臣訓令

關於當戰時或事變從軍之軍人及軍屬救恤之法令適用之件二月八日、由國務總理大臣訓令如左、關於當戰時或事變從軍之軍人及軍屬救恤之法令、對於此次日支事變滿日共同防衛上、從軍之人、於康德四年七月七日以後死傷病者適用之、

英大使館員 在連撮影 原板被沒收

六日午後四時、大連港橋附近至埠頭之間、有一西洋人撮影、被水上警署員發見乃帶署審問、結果、該人係北京英國大使館員名佟比二三、五日經由奉天到連、在大連各處撮影、似有間諜之疑、故該署與大連憲兵隊連絡嚴重加以審問、遂沒收其所照之原板、而釋放其人矣

法國從軍記者 途次抵奉視察

法國派遣之中國事變從軍記者古連告瓦爾報特派員賓由氏、於赴北支第一線之途次、爲視察滿洲之實情起見

表示慶祝的扮演戲
粉墨過市倡行已達數百年 每況愈下今非昔比 (下)

秧歌、高脚會的組織、多半是產生在團體中、在縣鎭各地方團體、商會等、從前的軍隊中往往有多數士兵、他們因爲多半是農民出身、所以對於秧歌、高脚的興趣是格外濃厚的、而且他們多能嫺熟於秧歌、高脚一類表演的技術、每每有軍隊駐在的地方、對於秧歌高脚的扮演要格外熱閙、不過這種風氣、在近年已逐漸減少、國都市上春節的秧歌高脚等的組織、在去年的情況已經不似前年、去年春節全市所有的高脚、秧歌會不過五六起、雖說初六起他們已經始扮演、但是實際上祗有開接近上元節的一兩天比較熱閙、今年新京市上的高脚、秧歌的組織、雖時候已經到了初十、雖然在醞釀、但是市上還沒有正式扮演、在小街巷之內、偶然發現要大頭要漢船的簡單表演、但是高脚、秧歌、耍獅子一類大帮的扮演還沒有出現、

高脚、秧歌在國都不像已往旺盛受歡迎的原因、一方面是由於都市人趣味的變遷另一方面是高脚秧歌的扮演人數衆多、粉墨過市、附加多數人羣的追隨、在交通繁雜的都市之中、是不適宜於這種的遊戲、雖說是多年來的風尙、不過在當局的限制之下、是漸漸在都市失去已往的地位、今年春節國都的高脚會秧歌會顯見不如去年、而去年的情況、是已經不似前年、就國都市的高脚、秧歌會的現勢、已是每況愈下吧、所有社會的風尙習俗、是不能逃脫時代的空間、高脚秧歌在滿洲、從來是看作點綴昇平的唯一民間慶祝扮演在高脚、秧歌的表情動作上常常能夠窺見滿洲民風的一般、然而那大半是過去的民風、如果沒有加以改良、那麼高脚、秧歌表演所代表的祗是過去滿洲的社會、而不是一切在躍進中的新滿洲、尤其是高脚、秧歌在現代的滿洲各都市來扮演是不合宜的、所以今後高脚、秧歌的存在、將縮小已往旺盛的範圍、而僅限 在村鎭 的活躍 (完)

妓女避債潛逃 在故鄉被捕獲

歡樂地玉蘭堂妓女劉俊卿卅一歲矣、雖已徐娘半老、尙有債務達千、花老珠黃、無人問津、自思此生不易跳出火坑、除非跑爲上策、委

昨日氣溫(午後二時) 最高 零下一四度八分 最低 零下三〇度〇分
今日豫報 南西風

招考留學生廣告

本事招考第四次觀象技術員養成委託留學生章程依左
一、留學要項
(一)留學學校 日本東京中央氣象臺附屬測候技術官養成所
(二)採用額數 若干名
(三)留學期間 一箇年
(四)入學日期 康德五年四月上旬
(五)官費 留學期間中除每月支給津貼四十七圓外且支支給往返旅費及被服費等
二、採用試驗
(一)日期及場所 康德五年三月二日午前九時中央觀象臺
(二)試驗科目 數學、物理、化學、地理、日語、身體檢查
三、投考資格
(一)學力 高級中學校畢業或具有同等以上之學力通曉日本語者
(二)年齡 於康德五年三月末日滿十八歲以上二十五歲以下之滿洲國入男子
四、報名截止日期 康德五年二月二十五日止外埠報名者當於二月十五日以前寄到本臺
五、本臺備有志願者須知及用紙等函附郵票二分當即寄上、且又招考雇員中倘於留學生試驗不合格後更欲受雇員試驗者、須預先提出留學生及雇員兩種志願書
康德五年二月 日
新京特別市南嶺
中央觀象臺

虎骨花蛇藥酒

滿洲名產
我滿洲國地近寒帶朔風凜冽故邦人患風寒症者獨多本藥店揀選名貴藥料精製本酒專治腰腿疼痛四肢麻木肝胃氣痛小腸疝痛口眼歪斜半身不遂及婦女經帶等症大瓶三元小瓶一元八角函購郵費讓免

頭痛藥 專治偏正頭痛各神經痛及暈眩更能消除弱片癮者體內之積毒每袋三角每打三元函購每次郵費一角

電話(四)二八七〇

虎骨熊油膏 專治腰肋四肢疼痛胃腹塞積痞堪腎寒宮冷經痛帶下等症每張一元小張六角函購每次另加郵費一角

奉天大南關 老福順堂 西大什字街

金融合作社登記

◎吉林都市金融合作社變更一、康德四年十二月二十八日左記者就任監事堀井覺太郞吉林市大馬路一四五號傳昭魁吉林市翠花胡同三〇號今村知光吉林市新開門外二經路七號右康德五年一月七日登記
◎吉林金融會區域變更一、康德四年十月四日將區域變更如左吉林省永吉縣吉林省舒蘭縣右康德四年十月二十九日登記
吉林區法院

◎商業登記

△大興股份有限公司(支店)一、康德四年十一月三日設置支店於左開地錦州省城內大櫓胡同一七八號右康德四年十一月廿三日登記
△世和德福記無限公司支店設立一、康德四年十一月二十日設立支店於左開地吉林省永吉縣孤店子中興街十二號右康德四年十一月二十九日登記
△經理人選任一、經理人之姓名住所 吉林省城翠花胡同董吉安一、商業主人之姓名住所哈爾濱市道裏新城大街

富士滿洲 千福 千福
優點不勝枚舉 營養價值萬千
本店 奉天若松町
分店 新京日本橋通

七拾八號福德銀行股份有限公司一、設置經理人之處吉林省城翠花胡同右康德四年十一月十九日登記
△經理人選任一、經理人之姓名住所徐鎭任吉林市舍路口周家 園子胡同八號一、營業主之姓名住所義昌源合名會社吉林市尙儀街一二號一、設置經理人之處吉林市尙儀街一二號右康德四年十二月二十三日登記
△股份有限公司讓和祥變更一、康德四年十月十五日廢止新京特別市東二道街八號之支店右康德四年十月二十日登記
新京區法院

哈濱信成號輔記明星商標註册啓事

本號在哈開設十數年自製明星牌化粧香品原料高貴 新法煉製美容助粧優良無比暢銷全滿早博用者 贊許近有無恥之輩冒本牌號濫出贗品今已請准大滿洲國商標特許發明 局化驗註册准許本號在滿洲國享受明星牌各種 化粧品明星粉專銷之權利此後如有假冒本牌商標者定行依法究辦特 此登報鄭重聲明附刊商標圖樣俯希注意

遺失圖章聲明
啓者敝人偶因不愼于四日將方形隸字圖章遺失倘有滿外人士拾去概作無效特此登報鄭重聲明作廢
秦翠茹謹啓

眼科專門
▲先天瞽目 ▲後天瞽目 ▲用手術均能睜眼
新京大和通六六
知識醫院
醫學士 知識吉彥
電話三一六六四六番
診療時間 自上午八時至下午六時 星期祭日下午停診

新京頭道溝祝町五丁目電話【三】二三六九
集賢莊公寓
二週紀念特別大減價
新式三層大樓◎房間雅潔寬濶
茶役招待殷勤◎房價格外從廉

經濟

通化省各縣 移植大部鮮農

【奉天九日電】滿鮮如一之實行策、由朝鮮總督爲主體本年度決定移植鮮農一萬五千名於滿洲、除此以外、並由全羅南道之鮮農約三千人移植於通化省內、於三月中旬起該同省下輯南縣二百戶柳河縣二百六十戶、金川縣百五十戶、合計六百戶、經滿鮮拓植公司之手、分別移植該公司並與秋季移植之三百七十戶、一併規定豫算約百五十萬圓、以其中之百萬圓充作收買該地區一萬四千町步土地之經費、殘餘之五十萬圓、作爲移民之生計費（種子、住居、食糧）借貸於各移植農戶、至每戶土地面積之租與、約三町六段乃至四町二段云、

至各農之償還方法、初年度、二年度徵收生計費、由三年度起大體以十五年間年賦償還、再對於該地區內之既住滿農千餘戶、亦仍租與耕地俾使繼續耕作從來匪賊蟠居之通化省下今者一躍而成爲滿鮮農民安居樂業之一大平和鄉、其前途頗堪期待

朝鮮郵船設立 華北航路會社

【京城九日電】以開拓華北航路爲目標、前以朝鮮郵船爲中心之設立輪船會社計畫現在大體準備就緒、訂於三月上旬、開創立總會、該會社決定資本金五百萬、圓（繳納二分之一）但內地側之大阪商船、阿波共同等、似不參加資本、朝郵所有過半數、對該航路、總督府似將撥出相當補助云、

衆議院豫算第四分科會 討論對滿經濟問題

【東京電】七日下午衆議院豫算第四分科會陸軍預算審議之質問應答如左

宮澤胤勇君（民政）在豫算總會留保答辯之滿洲化學工業會社問題請原對滿事務局次長加以答辯

原對滿事務局次長

一、對於滿化之經營、由滿鐵作充分之監督營業成績亦充分擧有成果

一、關於硫安之供給增加、將來當作充分之努力

一、生產費之公開務求限制高率利益之質問、觸及會社內容之機微當按生產費不能公開之趣旨努力

粟山博君（民政）滿洲重工業會社創立後、滿鐵除鐵道部門外、將重工業部門移交於新會社經營、但如照鐵道利潤進求採算之現狀觀之、新會社之採算上必生支障、重工業部門之完成有反趨遲延之虞、

原對滿次長　運營上將設法使其無所支障、日滿兩國政府援助之意向、亦在於此

粟山君對於滿洲之動力資源開發與小見山七十五郎君對於滿洲之棉花、羊毛、鹽林業等均希望政府善處、

原對滿次長

一、棉花會與拓務省連絡辦理、因南滿非棉花出產之土地、故當在華北樹立新計畫、

一、鹽滿洲國現產卅六萬噸關東州現產四十萬噸、今之目標至昭和十六年可使關東州產七十萬噸、滿洲國產八十五萬噸焉、

一、林業部分的言之固有森林、但由全般的言之則森林頗少、故樹有植林計畫現在滿洲國出產纖維計六萬噸程度、將來當使出產十萬噸、並當由木材以外之纖維原料生產之

一、綿羊目下已有三百萬頭並樹有品種改良之五年計畫努力使共改良繁殖、

小見山君又質問滿洲之煤、鐵、金資源開發計畫之內容

原對滿次長　煤爲五年計畫之一部已進行增產計畫、爲應內地輸入增加之要、運向日本之數當可使其達到、現在之二倍、鐵及金亦約在五年計畫內使之增產云

滿洲曹達 擴張計畫

【大連七日電】隨伴爲產業五年計畫重要部門化學工業發展、其基礎原料曹達之需要、近年示顯著增加、故滿洲曹達企圖增產並設備之擴張、

即該社現在生產曹達日產百瓲、圖增產二百瓲、目下進步擴張工事中、將於五月末實現、又現在該社採用製法爲亞摩尼亞曹達法、更當採用能率的電解式製法、目下呈請認可中、尙因曹達灰之主要原料鹽呈產鹽不足之現狀、該社爲充原料補給、在蘇家屯、前南關嶺、董家溝、經營約一千町步之鹽田先由蘇家屯着手於本年度生產工業用鹽云

滿鐵之使命益重大 ◈松岡總裁車中談◈

【東京九日電】滿鐵總裁松岡洋右氏、八日下午由東京發途次、參拜伊勢神宮就歸任之途、於車中對記者談云

關於日本必需之煤、以滿日五年計畫、可由滿洲運一千五百萬噸、然若實現此計畫、必須動用滿鐵之人與物、故將來滿鐵之使命、確信愈益重大、關於黃河之治水問題、照余之私見言之、蓋須投資二億圓、以大拔本塞源的方法進行、次爲農耕法之改良亦須注意、再中國古來之運河、尤應注重、

關於問題之華北鐵道、應作爲中國法人、統制在綜合會社之下、事業爲交通一般即係以鐵道、港灣、公共汽車等爲始、將來並擬着手汽船、飛行機等等又一部、議論設置問題、但此在參議會席上、有發表之意見、余愼重考慮、持有充分成案云、

去年十月二末 金融合作社 業務狀況

觀於去年十二月末現在金融合作社業務狀況、存欵及長期積金爲一千一百十四萬圓較前年同月增加五百三十六萬圓、放欵爲一千五百十萬圓、較前月減少九百五十七萬圓、圓備回收放欵、

於去年度放欵、以於九月中三千九十三萬圓爲最高、該回收期較例年微早、然極順調快速行之、該項事即示合作社理事通曉地方農村實情、並運營資金事務、政府當局關於合作社運動之將來動向並發展策、頗爲期待、

滿日鮮連帶運行 私鐵亦希望參加

【奉天電】隨伴滿日間緊密化、兩國交通日加頻繁度、又在內地各種鐵道會社間、希望與滿鐵密接連絡之聲浪益濃厚、故總局與鐵道省及鮮鐵協議結果、由此等私鐵中選出在地理上與滿鐵關係深大且內容充實者、爲內鮮滿連帶運行機關之一員、決定加入、近將實現之、尙關於將加入私鐵之選定、委任鐵道省、目下同省審議中、

錦州工場 日滿製粉建設

【錦州電】哈爾濱日滿製粉公司資本金一千萬圓、預先向滿洲國產業部呈請同社哈爾濱第四工場、移錦州之認可、因頃得認可、決定以卅四萬五千圓解氷同時、在錦州建設工場、地基經市公署之斡旋、決收買工場地區五千坪、該工場生產力即爲一千袋云、

結成大日本農民組合 建設新農村！

【東京電】興信社、全國農民組合日本農民組合總同盟山杉、富山、兵庫、各地方農民組合、爲結成新農民組合之協議會、六日午後於社會大衆黨本部擧開、由杉山元次郎氏爲座長、各組合代表參加之下協議結果當將其網領、組合名及新職員均加決定、新組合之東部亦決定設置於社會大衆黨本部內、

△組合名
大日本農民組合

△網領

一、吾等基於勞農奉公之精神、培養德性、推廣識見以期農村文化之完成、

二、吾等以相互扶助之力改善農村生活、維持增大技術的農業生產力、以期增進鄉土之福利、

三、吾等立脚於我國情促進改革資本主義、以期建設合理的新農村、新組合長爲杉山元次郎云

麻袋輸入滙兌辦理 近將呈請當局

【大連九日電】關有新麻袋輸入、前經麻袋特產兩業者協議、呈請補運三百五十萬箇、因當局對於許可似無異議、故擬申請輸入滙兌、近因兩業者間關於呈請之具體方法、會爲數次商談、結果擬由新麻袋輸入組合、辦理呈請手續、惟爲期配給之圓滑合理化、呈請額擬不依據組合員之過去實績、乃依特產商方面之所要量、由各組合員聲請、然後再依各組合員之聲請額而呈請核准辦理滙兌、由特產、麻袋兩業者規定配給之價格、又爲於配給上不生障礙、兩業者已成立自制自戒之協議決定近將向當局辦理手續、然因此次補請、既爲應急策、故業者頗望當局及早予以核准云、

日鮮滿台間 包裹直通特定運費 近將見實施

【奉天九日電】現在內地、朝鮮及滿洲間、制定內鮮滿貨物直通運賃制度、與日滿間交易以多大之便宜、更此次決定內、鮮、滿及臺灣間設定小包直通特定運費制度目下總局、鮮鐵鐵道省及臺鐵間、關於該細目規定進行審議、近將具體化云、

關稅法公布 （六）

第一百五十五條　因災害或其他不可抗拒之事由、有抵觸第一百四十條第一項第二項、第一百四十一條或第一百四十三條之行爲時、船長應速將其原委呈報於稅關官吏、但在合於第一百五十三條第一項規定之情形、不在此限、

第一百五十六條　總積量未滿二十噸之汽船及非汽船或帆船之船舶、適用關於帆船之規定、

第一百五十七條　本法之規定中應適用於船長者、於依法令之規定非船長者代船長行共職務時、對共人適用之、

第一百五十八條　僅在國境河川航行之船舶、不適用本法、

經濟部大臣對於前項船舶及僅在開港內航行之船舶得以命令規定取締上必要之事項、

第一百五十九條　開港之種類如左、

一、第一種開港、

二、第二種開港、

第一種開港爲汽船及帆船之開港、第二種開港爲帆船之開港、

第一百六十條　第一種開港以勅令定之、

第二種開港由經濟部大臣定之、

第一百六十一條　在開港往來外國之船舶之碇泊區域依稅關長所定、

第二節　車輛

第一百六十二條　出入國境之鐵道車輛、應停車於稅關車站、

非出入國境之鐵道車輛之車輛、應停車於直接續關稅通路之保稅區域、

第一百六十三條　鐵道車輛由外國到著於稅關車站時站長應速將其裝載物品之目錄、提出於稅關長、

第一百六十四條　鐵道車輛欲由稅關車站向外國開車時、站長應向稅關長報告列車之編成受開車之許可

第一百六十五條　在保稅區域欲將外國物品或經由外國運送物裝車或卸車時、應受稅關官吏之承認、

第一百六十六條　非常時出入國境之鐵道車輛之車輛應受稅關長發給證明其資格之書類、於每次出入時提示於稅關官吏受其查證

欲受發給前項之書類時、車輛所有人應依命令所定繳納發給手續費、

第一百六十七條　非船舶車輛及航空機之運輸機關、視爲非鐵道車輛之車輛、

第三節　航空機

第一百六十八條　航空機非由稅關飛行場不得往來外國、但依命令所定已受稅關長之許可者、及合於第一百七十二條之情形者、不在此限、

各地商況 二月九日

匯兌

滿洲中央銀行總行行市

滬上海（每百元）	九六弗〇〇〇
滬天津　同	九六弗〇〇〇
滬紐約　同	二九弗八分一
滬倫敦　國幣每一圓	一志二片
本行產金買上價格	三圓七七
大連滬上海	……
大連滬煙臺	……

特產

▲新京▼

●大豆　現貨每鈔票價　定期混合品

開行	車
一月卯	五一九
二月卯	五一
三月卯	……

●高粱（同上）

開行	安
十二月卯	三六〇
一月卯	……

特產現貨

大豆	……
高粱	……
包米	……

●新京米糧現行

紅糧	一元四	吉豆	三元〇
高粱米	二元三	小豆	三元七
小米	三元〇	稻米	四元五
粳米	四元二	元豆	二元四

▲大連▼

●大豆（百斤鈔票價）

帶皮	五九七
二月卯	六〇一
三月卯	六〇五
四月卯	六一二
五月卯	六二〇
六月卯	六二七
現貨安五〇車　期貨安一〇〇車	

●豆餅（一塊鈔票價）

現行	二四〇
二月卯	二五六
三月卯	二六五
四月卯	二六五
五月卯	二七五
六月卯	[illegible]
現貨安一千枚　期貨安一萬枚	

●豆油（一箱鈔票價）

現行	一三二〇
二月卯	一三二〇
三月卯	一三一五
四月卯	一三一〇
五月卯	一三一〇
六月卯	一四二五
現貨安　箱　期貨安一萬四千箱	

●高粱（百斤鈔票價）

現貨	四三五
二月卯	四四二
三月卯	四五八
四月卯	四六一
五月卯	四六八
六月卯	四五七
現貨安　車　期貨安二〇車	

▲哈爾濱▼

●大豆

開行	
二月卯	四、五六
三月卯	四、六二
四月卯	四、六九
安	數

●小麥

開行	
二月卯	八、八八
三月卯	八、八八
四月卯	八、八八
安	數

日用品零賣物價

豆油	一角八	羊肉	四角
麵粉	五元	柿子	二角
香油	三角八	白菜	四分
橘子	二角四分	白梨	一角六分
鯉魚	一角六	花生	一角六
猪肉	四角二	韭菜	一角六
牛肉	四角		

金銀

中銀收買產金價格（每公分）	三圓七角七
上海標金	一四一圓五〇
海關金單位	二圓二九五
新京足金每兩	一六五圓　角
新京紋銀每兩	二圓　角

商品

▲大阪棉絲▼

二月限	一三九、五〇
三月限	一三九、八〇
四月限	一四〇、〇〇
五月限	一三二、〇〇
六月限	一三八、七〇
十月限	一三一、四〇
八月限	一三二、〇〇

兒女英雄傳　廖經世畫　（八十三）

第十回　玩新詞匆忙失寶硯　防暴客諄切付雕弓

斷不是三五個，內中有瞭高的，把風的，動手的，接贓的，至少也有二三十個人豈有大家擠擦在一塊兒的理自然三個一羣，五個一夥，藏在那山坳樹影之中。瞭望的，等到望見過往的客商到了，發一支響箭，便算個號令，大家才不約而同的下山旣作綠林大盜，便與那偷貓盜狗的不同，也斷不肯悄悄兒的下來，放這支響箭，就如同告訴那行人說：『我可來打劫來了。』不然爲甚麼叫作響馬呢？』安公子一行人，正走之間，忽然聽得一聲箭響，箭響過處，早見一羣人簇擁着三個騎馬的强人拍喇喇從半山裏跑將下來，一字兒擺開，攔住去路。祇聽爲頭的那個大聲吆喝，他說的却不是留下買路錢再走的那句鼓兒詞，他那話祇得兩個字，說：『站住』張老是心裡有了底兒的，聽得一聲站住，便把牲口攏住，鞭子往後鞦裡一掖，抄着手靠了車轅站住不動，也不答話，這個樣兒，要說安公子果然不怕，沒這情理，一則是曾經和尙那等的性命相撲，合十三妹那等的雷電交作，覺得曾經滄海難爲水，二則也仗着十三妹的這張彈弓，是個護身符，料想無妨，三則事到其間，也無法了，祇得把驢兒一拍，趱上前去。三個騎馬的强人，正攔着路，見一個少年，身背彈弓迎來早各各把兵器擎在手裏，閃住面門。當下安公子走到跟前，在驢兒上一拱手說道：『衆位好漢請了，我們正要趕路，列位攔路不放前行，却是爲何？』那三個强人，祇認作他是個才出馬的保鏢的，答道：『啉，行家莫說力把話，你難道沒帶着眼睛還要問却是爲何，所爲的要合你借幾兩盤纏用用。』安公子道：『列位且慢，盤纏却有幾兩，祇是我費了萬苦千辛，弄來要去救父親性命的，因此不好奉送，但是列位即出實山，斷無撒手空回的理，我這裏有小小的一張弓，卻還値得幾文，這叫作「實劍贈與烈士」，拿去算發個利市如何？』說着就把彈弓褪下來，遞將過去。那爲首的强人道：『虧你這張彈弓，又値得幾何？也値文謅謅的這些話。我勸你把這些話收了，快把金銀獻出來還有個佛眼相看。不然太爺就要動手了。』安公子道：且請看看這彈弓，果然不値一笑，那時我再送金銀不遲』那爲頭的强人聽了，把手中的竹節虎尾鋼鞭，伸過來把彈弓一挑，接在手中，先覺得分量沉重，重復在月光之下翻覆一看，口中大叫道：『了不得，險些兒不曾誤了大事。』說着，撇起鋼鞭，拿了彈弓，滾鞍下馬。左右兩個强人見了，不知是何原故，也下了馬，手下的帶過馬去。祇聽爲頭的那强人，向安公子問道：『尊客是從靑雲峯十三妹姑娘那裏來麽？』安公子一聽道『十三妹』三個字，是爛熟的了，這靑雲峯可是那裏呢？況且我又本不是從靑雲峯來，不用管他，且答應他半句。因說道：『我正是從十三妹那裏來。』强人道：『十三妹姑娘可有甚麼交代』安公子道：『同他分手的時節，他道我此番載着金銀行走，定從撲牛山經過，雖保列位不下來借盤纏，所喜列位都是些仗義疏財的豪客，與那尋常之輩不同，因此付我這張彈弓，作一個討關的憑據。他還說請列位看他這張彈弓分上，借我兩頭牲口，還請兩位壯士，一直護送我們

明治紅罐奶粉

榮養與經濟之品質優良代乳用加糖粉乳

（細乳粉）

目下對愛用者優待中

•母乳代用品添加料•

婦々精

婦々精添加牛乳使小兒食用與母乳無異，且營養充分，可增加體重，愛兒者一試用之，

著名藥房及藥店均有代售

明治製菓株式會社

排濁斷根

淋疾　淋必靈

專治
男子急慢性尿道淋濁攝護腺炎
精囊炎睪丸炎淋毒性關節炎
淋毒性精囊炎等
女子急慢性尿道炎巴力透林
氏腺炎子宮內膜炎喇叭管炎
等

世上有不少此種不幸人此淋必靈是眞救他們的靈藥

總發售　新京北大街三二號　新京大經路八三號　丸三大藥房

滿洲總經理　大興股份有限公司

大興公司全滿各營業店：奉天・公主嶺・四平街・新京・吉林・伊通・扶餘・前郭旗・張家灣・哈爾濱　各處有名藥店均有代售

小兒藥王

健童奇應丸

有小孩家庭必備藥

專治
小兒五疳急性
慢性驚風感冒
發熱痘痲疹
下毒痙攣蟲熱
傷食吐乳嘔瀉
痢疾咳嗽消化
不良胃腸軟弱
等一服此藥
均有奇効

補腎補精 特製 補氣補血

龜齡機

龜齡機之特長

新藥「龜齡機」其配製以高貴藥料、由化學的操作製成片劑、故効力甚大遠勝中國參茸數倍、增進新陳代謝機能、旺盛生殖能力、四肢百骸莫不受益、有健腦、補腎益血强精之力、凡老年衰弱、青年腎虧、記憶薄弱、或讀書用腦過度所引起各症、均宜速服、龜齡機藥片

龜齡機主治病症

久病體力衰弱手淫、斷傷營養不良、失眠削瘦、生殖能力減退、發育不全、精力疲憊、性慾減退、遺精、腦神精衰弱、視力減退胃腸壁弱、消化不良貧血而色萎黃交接快味缺乏、顏面早老、腰痛、耳鳴眼花、女子經脈不調、子宮寒冷、赤白帶下、卵巢發育不全難以受孕者均有良效、

特製龜齡機說明

蓋製藥一事、往往因其製法不精、而消失藥力或偶遇濕氣、而品質變化不可服用、敝本此新改用特別科學精良製法、即不失藥力、又無品足變化之弊故名爲特製請服用諸君務希購用特製者較爲相宜而價格與普通者相同並不加價、

定價每盒七毛五分・每打七元五毛

奉天鼓樓西　金城大藥房總經理

外埠代售處

哈爾濱亞洲藥房華美藥房、大連德記全機華西藥房、吉林五州藥房、江省新新藥房中西藥房、新京義和謙中法藥房、奉天歐亞藥房、營口中西藥房、安東瑞祥泰、洮安和泰順、洮南德慶仁和發順、泰來同和興、四平街和發瑞、梨樹德慶亨、郭家店德慶隆、范家屯天德昶、東豐廣聚長、朝陽鎭德慶通、海龍廣聚德、遼陽義和堂、西豐積盛興、通化積盛和、伊通積盛宏、開魯德慶會、延吉和發益、遼中崇盛恒、公主嶺三合德、興京永和慶、昌圖順興福、鐵嶺和發久、開原驛德泰臨、開原同益利、通遼德慶會、遼源德慶會、開通同和順、八面城德慶同、清原永和順、法庫和發昌、康平和發玉、鎭東同和德、樺甸德慶順、本溪慶和成、撫順信仁堂、海城泰昌藥房　綏中東和堂

大阪商船行輪

●開往門司神戶大阪 開二時
扶桑丸 二月十一日
熱河丸 二月十三日
夏德露丸 二月十四日
烏蘇里丸 二月十六日
烏拉爾丸 二月十七日
黑龍丸 二月十九日
鴨綠丸 二月廿一日
扶桑丸 二月廿三日
熱河丸 二月廿五日
烏蘇里丸 二月廿八日
烏拉爾丸 三月一日
黑龍丸 三月四日
●開往三角鹿兒島沖繩開上
貴州丸 每月三日十八日
●開往天津 每月七回
●船票發售 滿鐵國鐵主要各站各埠日本國際觀光局
▲車船連絡往復票火車減二成輪船減一成送用日期限兩個月▲在大連購買神戶門司開往復票時回路運費減二成通用期間三個月
專屬貨物代辦處國際運輸
大阪商船株式會社
大連支店（電話三・二三二一）
新京事務所（電話三・三三六）
奉天事務所（電話三・四八九）
哈爾濱事務所（電話三・七一〇一）

阿波共同行輪

●開往仁川下午
卅六共同丸 二月 日
●開往芝罘
廿八共同丸 休航
●開往天津
早隆丸 二月 日
本會社代種辦山東鐵路及朝日路辦理各運輸一切事務
大連市山縣通
阿波共同汽船會社
電話2・五〇〇一

日本郵船行輪

●開往紐育
鳴門丸 二月廿一日

朝鮮郵船行輪

●開往營口
天山丸 二月 日
●開往仁川釜山
岩手丸 二月十八日
前記輪出口時日因天候關係或有更變
朝鮮鐵路各站以及本行輪船經過各口可裝與滿鐵連絡之貨物有上記△記號者純係貨船不售客票並可發行前年連絡提單在賣海圖及航海路請近海郵船株式會社大連代理店朝鮮郵船株式會社大連代理店△大連市山縣通一八一日本郵船會社大連出張所
電話2・三一九九 2・九四八

近海郵船行輪

●開往橫濱
勝浦丸 二月十四日
●開往天津
勝浦丸 二月 日
●開往長崎鹿兒島
錦江丸 二月十日
●開往基隆高雄
岩手丸 二月 日
專屬貨物代辦處船票代賣處
丸二商會 電話2・六七七
各地之日本國際觀光局

大連汽船行輪

●開往上海下午二時
大連丸 二月 日
●開往龍口
休航
●開往天津
北京丸 二月 日
●開往基隆高雄（載客）
山東丸 二月 日
●開往敦賀新瀉伏木（載客）
山西丸 二月十四日
河南丸 二月十六日
河南丸 二月 日
大連市山縣通
大連汽船株式會社
電話2・七一三一
日本國際觀光局中國旅行社

消遣解悶　家庭必備

貨品充足　歡迎惠購

唱機每只由十元起碼
唱片每張由八角起碼

（特點）本行售出唱機一概保險發生障碍無料修理　保險之物發生破壞必須配換材料其料金特別從廉

本行專門經售唱機經驗豐富采備精良比衆不同兼能代修各種唱機代理百代、蓓開、勝利、麗歌、國樂、實利、女龍、寶塔、高亭、榮利、各種唱片莫不應有俱備、歡迎參觀試聽采購竭誠以待

（外埠函購更所歡迎貨色代選信用擔保郵寄手續代辦完善）

新京市大馬路
愼昌鐘表眼鏡行啓
電話（長）二二一九〇番
振替 新京八一五番

代理 商標 商業登記 發明 意匠 公司登記

事務所 新京東五條通三番地（取引所南對門）
電話 三一五七七二
前實業部商標局囑託 景雲章 勳六位 辦理士 **中根齋**
奉天代辦處 商埠地四經路二九・實隆洋行 電話城內二九八七
小西關大十字街北・三益洋行 電話中央二七三九

本報啓事

本報天津支局記者神本信男早已辭職與本報完全脫離係此後該人行動與本報無關特此聲明　大同報社啓

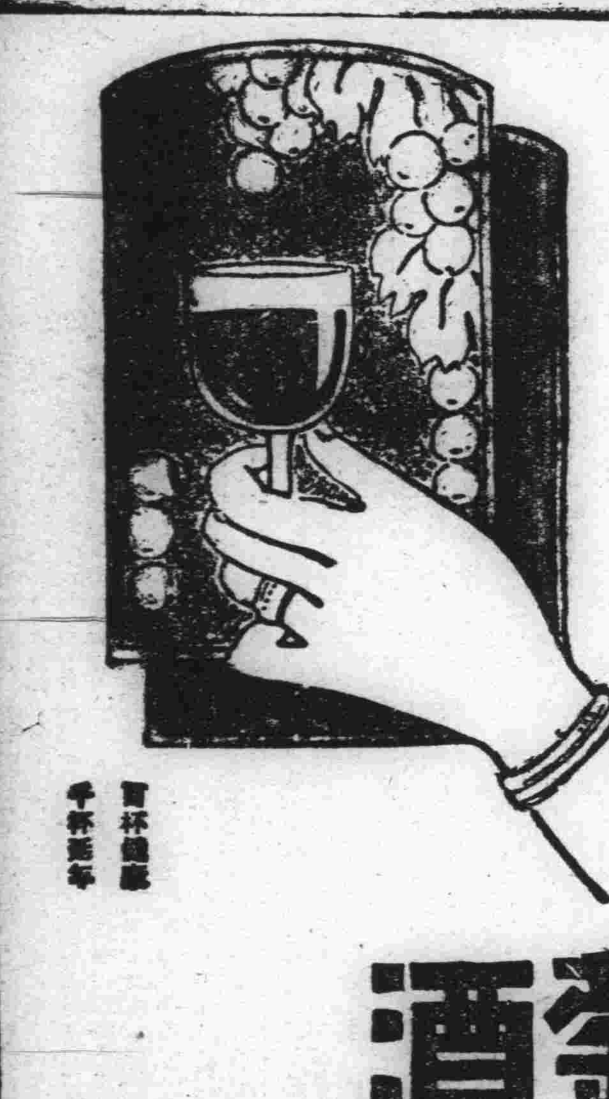

妻……耶君！倆的身體當加保養請倆每晨喝幾盃吧！

夫……是的　我從此便要喝葡萄酒了

補血強壯

赤玉牌葡萄酒

滿洲國商標註册第七六四五號

瑞有氏黑色補丸

瑞有氏黑色補丸

主治、男女貧血，五癆七傷，先天不足，後天虧損，房勞過度，神經衰弱，夜夢遺精，子嗣艱難，腰疼腿疼，形容枯瘦，飲食少進，年久白濁，婦女白帶，久未生育，凡由腎虧所發生各病，服之非常有效。

定價小盒二元　每打二十元　大盒三元　每打三十元

減價　減半收數

滿洲國發行處
哈爾濱道外十道街一五八號 韓奇逢藥房有限公司
大連平和街四八 韓奇逢藥房有限公司
安東中富街 韓奇逢藥房有限公司
奉天大西邊門外路北四十號 韓奇逢藥房有限公司

春來了
請把時裝的表現襯托出來吧

民新照像館

是最合一般人理想中的藝術攝影家請君一試定使滿意而歸？

地址 新京 大馬路大華表店樓上
電話（二）二九九四番

新京大馬路三馬路口

公茂照像館支店

已於一月廿三日開幕
電話二、二四四三番

★

新星照像館

二月一日正式開幕
新京北大街協和商場北隣

補爾精

德國 戒煙奇藥

老牌『補爾精』（注射劑皮下注射用）

適值發賣廿五週年・特舉行大慶祝特賣・
特賣期內買一盒送一盒・幸祈從速購買試用・

返老還童之妙藥　性神經衰弱之治療

世人多有因房事過度或因青年時代誤犯手淫以致發生性力薄弱性慾不振神經衰弱盜虛乏力夜出遺精早色滑精之症馴至人生興趣銳減有礙於交際厭見異性之境象而且對於體力智力方面亦甚有障礙也

德國製之『補爾精』注射劑爲瓦德爾博士之發明德國政府註册第四二八八二二號蓋經多年科學上之研究故有特別之功效誠以注射之後上述病症得根本上之治療殊非市上其他興奮劑可比此外凡身體虛弱精力衰化心跳腳痛腰痛背酸頭暈目眩等症用此藥後立見奇效

補爾精有特等戒除鴉片及其他麻醉品之功效偉大不能盡言矣

▲凡購買『補爾精』注射液一盒者贈送一盒
大盒內裝八瓶・每瓶重二格蘭姆・每盒價七元二角五分・
小盒內裝四瓶・每瓶重二格蘭姆・每盒價三元七角五分・
▲外有內服用之『補爾精』大盒重一百格蘭姆每盒五元七角五分小盒重五十格蘭姆每盒三元正

（外埠函購祈將價款由郵局滙下當即郵上不誤）

滿東總經理 **阿葛公司謹啓**
哈爾濱道裡中央大街即外國七道街拐角八四號 電話六八九七號

（新京代理店）新京商埠大馬路 中西大藥房
（吉林代理店）吉林糧米行街 永吉大藥房
（代理店）泰昌堂大藥房 哈爾濱道外正陽九道街 電話二一〇二

德國 補爾精　恢復健康　返老還童

衰老之嗣解決此問題只有現代

強壯補劑 勃而興藥片

是整內分泌 正常化之良藥

勃而興
有意想不到的 却病這樣快 是活爾蒙的効力
有意想不到的 頹唐能還少 是活爾蒙的効力
有意想不到的 服後能立子 是活爾蒙的効力
有意想不到的 性交生快感 是活爾蒙的効力

（圖中寓意）

補腎聖藥勃而興

功用 主治
補腎壯陽 添精益髓 發育生殖 鞏固機能
少年早婚 房勞過度 滑精早洩 陽萎不舉

凡由破身太早、手淫爲害、以致滑精遺精、精冷精清、子嗣缺乏、交換乏味、性慾苦悶、生趣索然、腰酸背痛四肢乏力等症、可急服勃而興藥片立能恢復健康、添精益髓、誠爲補腎第一仙丹也

●價目每瓶大洋一圓六角

美人嫁於何人

美病嫁於何人青年慾火中燒情不自禁愛美人得美病今凱輯氏空前未有之新發明白濁斷根靈藥 **巧拿淋丸**

◇能治急慢性淋症
◇能治便白便血
◇能治睪丸發炎
◇能治久醫無效之疚白濁症因內中有三大之聖藥

（一）即純檀香油精 SATNAL（二）沙斐兒 SALOL（三）梅天靈藍 METHYLONERLUE 此三種藥品均有利尿消毒、又合以殺菌滅高貴藥品製造成丸、百醫百效、萬試萬靈爲各國醫士、臨床用藥皆爲最新最妙良方也

每瓶國幣二圓

以上二種良藥各省各埠中外藥店均有出售

總發行濱江省 **泰華西藥商行**

地方通訊

滿日市民總動員 籌備盛大祝賀式
並舉行鼓舞市民非常時意識之各種行事

建國紀念日

【奉天】我滿洲國自建國以來、忽已七易星霜、其間蒙友邦端誠援助、蒙當道策劃有方、百廢俱興、庶政並舉、黎庶同慶得所、民衆各安其業、路不拾遺、夜不閉戶、是誠堯舜時代又重來矣、玆者建國紀念日三月一日、已迫二旬之後、且本年紀念日、爲事變下最初之紀念日、又值治外法權撤廢之後、而爲滿洲國發祥地之奉天、該日除以滿日市民總動員舉行盛大綜合祝賀式典外、並舉行鼓舞市民非常時意識之各種行事、俾不虛樂此富有意義之一日、關於此事、目下以協和會爲中心正銳意準備中、

△市諮議會▽
提出諸問案均通過

【奉天】治外法權撤廢後、奉天市初次之市諮議會、於昨(八日)午前十時起、在市公署二樓會議室內、由上田議長、並金市長土肥副市長等市公署關係官員及新任七員日系諮議員等出席之下、於新任諮議員等介紹後、當即舉行提案之審議、對於市長提出之諸問案當場予以可決通過

對中央批發市場 設立起債案可決

又對可決中之關於奉天中央批發市場之設立起債案、擬於康德五年度起市債壹百二十萬元、玆共理由如下、

一、建設及起債理由書

從來奉天市關於鮮食料品因日本人和滿洲人按地域的關係、有舊附屬地和城內的分別、並因在各不同之商業習慣以及生活樣式之互異其配給方法之組織、亦各有不同、因此其配給系統、過於複雜並無統一公定行市、關於買賣上、除附屬地之鮮魚由滿洲市場會社統制外、其多半係生產者和批發間自由買賣、因此生產者及一般消費者、均須忍受中間商人之姿意、實爲無統制之情勢也、

故此本市基於中央政府之指令、設立中央批發市場、爲整頓中間配給機構、以從來之營業者、使其組織綜合單一制的批發會社、使其營業以期市民消費經濟之合理化、

本市爲達成此種目的、玆擬起債建設費九拾萬圓批發會社投資金參拾萬圓、合計百貳拾萬圓、

將組衛生組合 警市安愼協議

【安東】按照一月下旬發令實施之滿洲國新法令淸掃法安東遂將以往由滿鐵之補助、個人所納之手數料、如塵埃、糞尿之淸掃料、完全免除、此次將另徵收之、至其率例、中央不久當可指示、至遲當在本月末、關於此項、警察衛生當局與市公署、一兩日中當將會合組織衛生組合、以當其衝、或由市公署自行處理之安愼協議、結果極堪注目、

鐵路總局召開 建設所長會議

【奉天】鐵路總局所屬各建設事務所長會議、七八兩日在總局第一會議室開會、七日自午前十時起、有大村總務局長、田邊建設局長等總局關係各局課長、及各建設事務所長等約四十人出席、首由大村、田邊兩局長致訓辭、各事務所長詳細報告現地諸情事、然後議事、對建設關係之技術問題、整日作愼重協議云、

錦州省公署 開弘報講演會

【錦州】錦州省公署乘堀內弘報處長來錦之機會、八日自午後一時起於省公署講堂、於桂省次長並弘報要員與同省協和會本部、關係者出席之下、舉行同處長之講演會、講演題目爲關于弘報事務講演約一時間、同四時三十分散會、再堀內處長已於本日乘午後七時三十一分發列車前往奉天矣云、

本月十一日爲紀元節
實施國民精神作興 協議決定週間行事

【營口】月之十一日爲紀元節、依例市民在小學校舉行拜賀式、神社紀元節祭、奉祝會盛大之慶祝、斯日洽値全國一致實施國民精神作興週間之第一日、昨五日午後一時協議決定週間行事如左、

第一日(十一日)拜賀式、神社祭典、奉祝會之外實施旗行列、

第二日開催講演會、及詩吟大會、講師由金澤憲兵分隊長負之、

第三日舉行耐寒行事、

第四日開催時局電影映演、

此外於週間中每朝躬詣營口神社參拜云、

(又)十一日之紀元節、日本全國於此日實施國民精神週間、友邦國民澈底覺悟應付長期戰、昨五日國防婦人會營口支部依照該本部通牒規定當日家庭奉祝行事如左、

一、各戶揭揚國旗、

一、家族打揃宮城遙拜、

一、深刻認識紀元節之意義咸餐赤飯等品云、

圖書館長會議
協議移讓後經營方法

【奉天】奉天省民生廳、爲商討在行政權移讓同時所接收滿鐵管下之十一處圖書館及市立縣立圖書館運營方法、定於九十兩日午前十時、召集各圖書館長、社會教育擔當者、在省公署禮堂、開第一回圖書館長會議、協議下列事項、

一、圖書館規定之件、

一、移讓後圖書館經營方法

一、圖書館利用徹底的法則

一、機關報發刊之件、

一、學校圖書室設置之件、

殺死母女三人兇犯 由延吉逮捕回奉

【奉天】關於上月廿四日奉天浪速通四十番地東京屋家具店母女三人殺害事件之兇惡犯人同家僕役李樹田(三八)於兇行後、已潛逃無踪、故奉天警察廳並所轄署大和署全司法科員自事件發生以來、會繼續不眠不休之搜查、結果、遂於昨七日、午後三時在延吉縣老頭溝之胞兄鄭玉河處、已由大和署多出刑事等將該犯人逮捕矣、遂行盤詰、該犯心中有愧、以致言語支離、而即時被二刑事逮捕、經審問後供認不諱、該署日內將送法院、以法懲辦云、

統稅分局 稅收激增

【北京】北京統稅分局局長郭法西、自到任以來、在顧問襄助擘劃之下、對各項稅收之整理頗爲積極、去年十一月份、淸查統稅煙酒三項稅收、僅二萬餘元、十二月份增至五萬元、本月份稅收廿八萬餘元、較上月增加五倍云、

軍官生入學式

【奉天】未來之國軍中堅中央陸軍訓練處第二期滿軍甲種學生入學式八日自午前十一時起於同處講堂、於處長郭中將及其以下全幹部與入處生七十三名列席之下、嚴肅舉行云

縣署職員舞弊 偵查屬實解省法辦

【肇州】縣內務局財務局對於人民土地稅契、或聲報及調查事項、主管職員未免藉端索賄苛歛無厭、人民怨望痛敢怒不敢言事爲濱江省署偵知、派遣土地科日係員二人滿係員一人日前瀋止、以迅雷不及掩耳均禁內務局書記吳義生、淸丈員楊、實名股長莊蔭槐、莊理軒、財務局監查員馬葆琛、在義生家搜出贓證若干其餘並未搜有違禁證物、經本聯特務警尉田島菊重、警務科保安股杉本姓吉、警長警尉補笠原春一、警佐安木茂美、同濱江省調查員會審拷問、所得贓欵若干、以致牽及總務科長于紹文、已免本職、日昨將該六犯解省法辦云、

云

平島理事在哈訪問

【哈爾濱】六日抵哈平島新滿鐵理事八日赴駐屯司令部、總領事館之在哈日滿主要機關訪問八日午前十時離哈赴奉天

佳木斯鴉片零賣所 二月一日接收

【佳木斯】當玆鴉片斷禁之際、全國各地鴉片零賣所統歸官辦規定市歸市營縣歸縣營、均本年於一月一日接政等情、屢誌本報、玆我佳木斯市因市署成立伊始、迫於事務繁雜、因之較其他處緩期一月以二月一日實行接收、前已事派製烟所厥防主任潔點一切、刻已全部終了、如期接收、惟各零賣所舊有之人員五相調轉、別無更動、聞於三個月後考查成績優劣者、再行規定留去云、

賭徒殺人案件 警廳獎勵有功

【奉天】奉天市城內中街路南大公襪廠執事鍾會漢因賭被原籍同鄉王希高强搶殺害兇犯移時被速捕各節、已誌本報、玆城內警察署長、以此案破獲神速固爲警察廳搜查股及該署司法系全員協力偵緝之力、不容緯言、但推原首功、當以明湖春飯館櫃夥王文光、發現死屍、不推委隱匿、迅速報案警方得出以迅雷不及掩耳之搜查、致兇犯未克脫逃移時就捕、如此見義勇爲、殊堪嘉尙、該署長爲獎勵起見、特於本月八日午前受與該王文光之獎金一封云、又該案同時逮捕孫嫌疑者馮梅軒、雖經王希高供述同兇、現經城內署司法系再四嚴訊結果並多方調查之情況、判明與馮無關業經取保釋放云

來城辦婚議成二婦 媒人拐欵中途而輟

【奉天】有魏占魁者、現年廿四歲、住奉天市工業區四馬路北七街門牌十三號、原係織洋襪手藝、現以小販爲生、族弟魏文學無所正業、昨年陰曆臘月初四日、有訥河縣王慶義遠來奉垣辦婚、被文學偵悉、以爲機會到來、不可錯過、便與王在大北邊門外鐵嶺街門牌一號劉明山家謀面、自居紅葉、計議妥協、同時王某會言倘能便當、最好需要二婦、以伊臨來時尙受某友之託也、經文學從中奔走之結果、保安劉姓及王姓二婦、(劉現年廿九歲、王不詳)魏占魁亦見有利可圖、力爲從中幫忙、言明劉姓婦身價百廿元、王姓身價五十元、經男女各方之同意、定於七日下午八時許起程、共赴訥河在媒人方面由魏占魁負責護送鐵嶺王當以國幣二百三十元、如數交魏文學手中、不料文學之所以力成好事者、原屬醉翁之意、別有希圖、一旦將欵弄到腰中、便在女方巧言遮瞞、言非到達訥河不能付價、令伊等暫行隨去、並云王某分文未交、暗中勞與占魁國幣十元、令占魁接護送鐵嶺、便可推貨出門後事不保、餘多身價、自可獨自吞沒矣、臨行之際、由王慶義魏占魁帶同劉王二婦同車登途、而文學便匿欵逃避、不料王姓婦車中尋思、分文未得、今又伴同面生男子遠去他鄉、前程茫茫、殊難預測、倘遭意外、豈不人財兩空、身名俱敗、興念及此、如夢方醒、行抵亂石山站、便脫身入廁、潛形下車悠然逃去、劉見王去、亦心生異念、車至得勝台站、亦思中途而輟、誓不去、王某當以退還身價爲由、劉婦亦以未來分文爲對、因此口角同至得勝台警護隊理論、經解送奉天警護隊本部、現將一干人犯引渡北市場警察署、該署正加詳細審訊中、

平島理事抵奉

【奉天】新任滿鐵理事平島敏夫氏在哈致新任辭畢於八日下午四時四十分乘亞細亞號車抵奉、于九日赴鐵道總局及在奉滿日各機關致新任辭、定于十日赴撫順、當晚赴大連

借車變賣之際 被警盤獲法辦

【奉天】鐵西路官屯後街西頭成聚德香舖工人曹恩厚、現年廿八歲、原籍遼中縣人、本月五日午前九時許、借得同事載書元四四一二二號自行車一輛、僞這赴街辦事、當即騎車至大西關工夫市護城河胡同西沿、私行變賣、以便得贓潛逃、當該犯變賣之際、適逢南市場警察署刑事系刑事藤叙英及任敬波勤務中、行抵該處、發見該犯行跡可疑、

在新行政區實施前 各保分期解散

【哈爾濱】市內之新行政區域、經市公署之積極着手籌備、一切之事務、大致均已就緒、決於三月一日實施、前市內之保甲制、同時廢止、遴選區長、人選問題、正在嚴密考查中、各保甲事務所、警廳現已擬定、先後解散、以資新行政區事務進行圓滑、其解散之同時、由白警廳長阿部警務科長、向各保人員闡明廢止保甲之原因、新行政區實施之深意、玆將各保解散之日期誌之於下

新安埠保、七日、松花保八日、南崗保十日、太平橋保十一日、香坊保、十二日正陽保、十二日、南北新兩保、日內舉行云、

年末警戒 分班搜巡

【肇州】縣城區署爲時屆舊年深恐宵小發生竊盜、於是署長秦樹標派遣田錦高子惠等分班率警士在各街巷挨戶搜巡、公而忘私、一律檢查、全城住戶皆安然慶祝舊年、

奉天聯合町會 九日解散

【奉天】伴隨附屬地行政權移讓、奉天聯合町會、即將解散、定於九日午後三時、在奉天公會堂舉行感激最深之解散式云、

省教育會派員分赴 佳木斯、富錦、依蘭三處 開新學制講習

【佳木斯】三江省教育分會、依於新學制之實施、定期在省下佳木斯富錦依蘭三處、招開新學制各種規章講習會、日前富錦由上月間業已講習終了、依次則爲依蘭縣於二十七日起至二十九日止、相繼開催、省方派講師三名、計中谷視學官、筱原張君兩屬官、隔昨起程、前往該縣一俟講習終了、即行返省云、

哈爾濱國際都市 准加入觀光路線

【哈爾濱】滿日蘇三國協議之極東大國際觀光路線案、議定之後、而滿洲國內、北滿中樞之國際哈爾濱大都市、竟未加入其中、哈市各關係方面、對於此等議定、頗爲失法、一致引起反對、向各方呼援、由哈爾濱觀光協會長韋煥章氏、代表全哈五十萬市民、向日本鐵道省、國際觀光局長、提出抗議說明哈爾濱應加入極東觀光路線之必要性、請爲考慮加入線內、該局接到此項抗議後、即派高田業務課長、來哈實地視察、有無加入之必要、該氏返歸後、由觀光協會通知、哈市已准加入極東觀光哈線案內云、

★★★★

以量材升轉爲目的 警務人事異動

【肇州】警務科爲量材升轉業將人事異動發表、姚明華孫德周陳中正城區署田錦黃春花孟廣禮雙山分駐所曲蔭棠、均提升警尉、城區署警尉任仲元轉托古分駐所長、又北門派出所長警尉王紹曾轉大通署、又警尉葛景康轉弓棚子分所長、托古分所長警尉閻海廷轉大同署、又警長林森興轉城區署、豐樂鎭署警尉井文奎轉明旭分所長、又警尉王光遠轉興城署、又警尉于廷選轉景陽分所長、警務科治安股警尉姚明華轉保安股、又保安股警尉蔣澤廣轉豐樂署、又特務股警尉陳中正轉豐樂署、大通署警尉王輔臣轉雙山分所長、雙山分所長警尉曲蔭棠轉警務科、

年末同情週間 捐欵者芳名錄 (三)

國都建設局三七元六七、千早醫院扱五元八五、滿鐵支社一七四元二六松田淸商店一八元、日滿商事會社一三元五九吉野町內會三三三元四三大和ホテル二三元一七千鳥町內會十元九七、郵政總局一七元四八、特許發明局八元七四、光明電影院四五元二五、最高檢察廳三五元九〇、畜產局二一元二七高瀨源吉扱四元三四、經濟部七十元五四、朝日町內會一五元一七、日本橋町內會四元六三、傳閣齡扱五元一五、新京頭道溝商會一一一元六〇、荀蔭柏扱一二元六〇、潘鏮魁扱五元五、荀蔭棋扱一四元三五、七馬路町內會一五元七五、蘇玉靑扱一七元六七、張雅亭扱八元六〇、純漢宗扱十元〇五、軍內路町內會三八元九九、大經路警察署二六元一六、北安路町內會七十元一、外務局一四元一一、最高法院一二元八六、文化大戲院二十七元、張占一扱三四元六〇、交通部六二元六二阿川洋行四六元六七、新京醫師會三百元、新京戲院五十元滿洲電業公司三四元二八、需品局二九元四九、滿洲生命保險會社一五元一〇、林野局二十元四二、家畜組合八元一〇、司法部三二元五三、內務局四四元五七、順天小學校三十元六八太平街町內會二四元二六、自動車組合九元五二、滿鐵福祉係扱一七元八四、三笠町內會一〇五元三八、祝町內會一二元二〇、產業部一一七元、長通路町內會一二四元三四、譚文斌扱六元一〇、電電株式會社二九元一二、滿鐵病院四元四三、興業銀行三五元、五〇八、島小學校一七元九二、新京驛警察官派出所一九元、九一近藤加壽子扱五 三元三五、憲兵 訓練所一六元八三、八島通警察署派出所三八元〇九、衛生技術廠二一元一一、沈子良扱一〇一元二四、草崎扱六元二八、長谷川祐三郎助扱一一元四〇、散步關町內會三一元三六、悅來棧扱七元六〇、新京聖德會一百元、頭道溝滿洲料理店組合八二元一〇、艾雲亭扱一元八九王連泰扱二五元九一、扇房會館一同一八元四〇、金芳圃扱二一元六〇、王熙廣扱十元九六、程炳科扱三十元九三、孟家橋町內會二十元一六、李興東扱一三元四七長通路警察署七元一、南信扱一三元二〇 大經路警察署一六元八七、大新關路町內會一六元五五、湯鴻鈞扱二 元二五、歲末同情週間揮毫展賣上金(大新京日報社主催)二百元九四

(未完)

萬象更新的歡樂新正裏 請到

光華照像館

拍一幅春風得意的照片 好紀念我們的週歲的痕跡

本號樓下門市三間招租 特啓

地址 新京商埠大馬路路東郵局對過 暫借電話(二)二五五八番

親切・叮嚀・迅速

日滿民刑訴訟 會社設立手續 一般代書 打字印書

日滿堂代書事務所 山本秀雄

新京朝日通四十五番地 日本帝國總領事館前 電(三)六六八六番

營業科目

經售各國著名藥廠 家庭良藥 醫療原料

注射新藥 血淸苗漿 醫科器械 衛生材料

膠皮製品 化粧香料 各種藥皂 各種染料

應有盡有 批發零售 價格低廉 望祈賜顧

NBK 日本賣藥株式會社

大連支店 大連市浪速町一百四十七番地 電話長代表二・六一三九番

奉天出張所 奉天加茂町十六番地 電話三二一一番

哈爾濱出張所 哈爾濱八站南馬路五十七番地 電話二九二〇番

天麩羅・油炸物・生菜用

白絞油

豐年製油股份公司 資本金壹〇〇〇万圓 大連市山縣通東拓大樓 工場 大連滿水鳴尾

滿洲總販賣處 恒裕洋行 大連市山縣通大倉大樓 電代表②五一八一

墨索里尼筆頭

書寫流利 永不生銹 强韌耐久 價格低廉

考試時期又來了!請諸君不要忘記這投考必勝的利器!!

日立柱上變壓器

價格低廉・納期迅速 構造堅牢・性能卓越

日立製作所 大連・新京・奉天

森永ビスケット

等於母乳 養育嬰兒

文藝

小龍兒 （二）

藝莉

便趕快地跑出屋外來了娘不在外面。稻場上站着幾個油頭粉面的年青婦人，有的指手劃脚也說東說西，有的彎腰躬背地笑個不停，小龍兒疑心那些不正經的狗婆娘們，又在他家的長短了，就把聲音放大地罵了一句：『婆娘們，嚼蛆不過，要老子打！』

但是一點回應都麼有，那些婆娘們談得更起勁。

『小龍兒！來來來玩呀！』

小龍兒趕忙的掉過臉要來，向這聲音的方向望去便來是小狗兒，大石頭，黑胖子在東邊的簷脚下打彈子玩。

小龍兒就很快地跑過去參加他們一起，可是總沒有心思，像往日那麼提起精神來玩，他一面默默地打着彈子，一面就想着屋子裏面那個瘋神似的嫂子和注意聽稻場上那幾個長舌婦人在說些什麼。

『小龍兒的嫂子怎麼得了啊！男人死了不到一年就偷人來！』

『是啊！前天我在王家牆邊看見她和王和尚…。』

『哎！爛婆污娘！』

小龍兒怔住了，他木偶似的怔在那兒。

『小龍兒打呀！打呀！呆站着像你娘的一個傻瓜』大石頭罵了他一句，小龍兒這才記起打彈子了，他怪不好意思的蹲下腰來不自主的反罵道：『你倒像你娘的一個傻瓜約！』

『像你娘的傻瓜！』大石頭又抵了一句。

小龍兒這時發了火，他滿腔的氣焰正好發作了，趕忙拾起彈子站起身來走近大石頭的身邊，捏了兩個小拳頭，挺着身說：

『你再罵，再罵老子就打你！』

『罵了你怎樣？』

『罵了老子就打！』

『打！像你娘的…』

『好！打呀，先下手是老子，後下手是兒子。』黑胖子和小狗兒站在一邊拍起掌，助着興。

小龍兒馬上勇敢了幾分將他那個小拳，在大石頭的面前晃了幾晃，就怪威武的說道：『你在一罵，老子就非打你不可。』

『打！打你嫂子的偷人偷王…』

話還沒有說完，小龍兒就送過了一拳，他這一下子眞的生了氣，他感覺得莫大的恥辱，可是大石頭兩隻手抓住了他的胸，一拳沒有送上了他的身，他赶忙的將兩隻手抓着大石頭的肩頭。用力一摔，大石頭被小龍兒摔倒在地下了。

他趕緊的爬起來，一邊預備再打，一邊就連聲的罵道：『你嫂子偷人，你嫂子偷人！』

那個出名的雌老虎似的大石頭的娘，在門口出現了，便尖着嗓子高叫起來：『大石頭這個不聽話的死鬼呀！你又在和別人吵架！別人嫂子偷人與你什麼相干哩！』

大石頭像耗子見了老貓似的止住了聲，縮回去伸出的拳頭，把鼻子和眉毛一楞凶狠地指着小龍兒的鼻子道：『鬼狗X養的，是好漢，等一下再打！』說過，便像一個小偷似的沿着簷邊，慢慢地移着步子回去了。

沒有熱鬧看，小狗兒和黑胖子，都先後的回去了只剩下小龍兒一人，雖然他是勝利的，但他這時反而感覺到萬分地淒涼，他想起母親，母親爲什麼不來喊他，也替他助威呢？要是母親在他的身邊，他又得痛哭一場，打她幾下更使他恥辱和煩惱的，是那個不正經的嫂子，她竟敢同王和尚，王和尚：：這眞出乎他的意料之外他一定要罵她一個狗血憤頭，咬他幾口才好，他想着，他恨不得一脚踏進自己的家中。

猛的，堂前嫂子和母親的連哭帶罵聲，闖進小龍兒的耳朵裏。跨進了大門的脚，趕忙地退到屋簷下去，畏縮得像一隻剌蝟。

『看我是寡婦好欺吧？連小孩子也來欺我了，他死了還不算又想來逼死我嗎？』接着就傷心傷意的『我的人哎！等着我啊！我不活了！』那麼潑辣似的哭着。

『你別說沒有良心的話呀！那一個欺負你，小龍兒抓糞吃，你也抓糞吃嗎？』

（未完）

小宴 上

梅娘

也該有一次聚會了。畢業兩年了，還有十多個集居在一個地方，而且還不斷親密的來往着。若是有一位是攝影家的話，照出一部片子來，準保比明星公司的女兒經還要熱鬧哩！

是午後四點，迎着剌骨的寒風，我匆匆地跑到了預約的地方人都到齊了。就少我，我紅着臉道了歉。於是按着抽着的號數大家入坐，菜被白衣侍者一盤盤地端了進來。

雖說都不會喝酒，可是遇着這樣難逢的團圓機會，一半高興一半逞强，十個人竟喝了滿滿的六大壺。

酒入了肚，空氣都像隨着酒熱而活潑。人更是話不離唇，笑聲四溢了。

『讓我們來做個小玩意吧！』傑提議，說着便從携來的小皮夾裏抽出一個裝 鼓鼓的信封來。

十八隻眼睛集在一處，酡紅的臉上閃着笑容，『噯！聽着吧聽着這位捉狹的小她又要玩什麼把戲。』

『現在由我來敲這小碟，大家傳着這條手帕我一停，手帕落在誰手裏，誰就從信封抽出一個紙條來，而照着紙條上所寫的去做。』傑滿正經的，態度的威嚴不下於臨陣的主帥。

『好！好！好！』嬉笑地答應着，於是一條花花的手帕在席上翻飛着。

『東！東！東！』碟子發着淸脆的響聲，歡笑中手帕飛快地被扔擲着。剛由手中送出去，一口菜還沒嚥下肚，又繞着圈飛回手中來，扔，拾，推，生音那東！東！的音響消逝

『東！』到底停着了，快看快看。嘿！在貞手中哩！

貞笑着，還待往下座的手中送時，已被衆人齊聲地止住了。於是貞忸怩着從封筒中抽出一個紙捲裏。

『說你底戀愛經過。』

縱然兩人的倩影已不知在大經路的双燈下消逝過多少次了，但是在大家面前，尤其是在一羣愛嬉笑的姐兒面前，自己明朗地說出來藏在心裡的甜甜的事情，多少是有些不好意思，還沒待別人張口，那瘦瘦的俏麗的貞底臉已經躲到桌布下去了。自然是 陣催促。

到底還是傑會說話，

『貞！別那樣小家子氣！』

『好！我就說。』爲傑底話所奚落，雖然依舊羞紅着臉，貞英雄式的開口了。

『春天上放送局，遇見一個黑小子……』

『是很可愛的黑小子呀！』愛玩笑的馬弟給加了註，

映畫脚本 黑海航程

裕振民著 【22】

（攝影：遠景）

面往回跑。

雷總辦 年四十來歲，有二撇八字鬍，嘴裡含着一支雪茄煙，由樓房出來。

雷小姐 跳着，對雷總辦指着門外說：

（溶暗）

雷總辦 一抬頭看見了日新，瞪起眼睛，信步走來對桂雲說：

（溶明　全景）

雷總辦 回頭把嘴上的雪茄煙擲在地上，對日新說：

說完話，就轉身回去了。

（全景　全身）

（對話）

脚踏着空，眼前擺着照屍燈，左手你拿着哭喪棒，右手拿着撥弄鎬，你是越撥弄越窮……

爸爸！他又來了！

劉先生，這樣人整天到這兒來，我這兒成了什麼體統啦！

你這人，三番五次的來討厭，眞是豈有此理，你要再來，我一定不再叫劉先生教我的孩子了。

專賣署

由新京專賣署的大門中，露出來專賣署長的辦公室，室內迎着門就是署長的辦公桌，桌上滿擺着辦公的文具，桌前有招待客人的桌椅。

王署長 身材很胖，年約四十餘歲，目光閃

水滸拾遺 (41)

張靜由著

第六回 智多星巧定連環計 鼓上蚤詭語賺玄門

却說老俠客跪在忠義堂喊冤，可把宋江等嚇的魂飛魄散，一齊離座跪倒，口稱老人家，這是怎麼了哇，老俠客一見他們如此，哈哈的大笑，大衆站起身來說道，你們起來，我有話對爾等說，大衆站起身形，請老俠歸座，然後問道，你老人家生這麼大的氣，必有特別的事件發生請將始末示知，江等願領斥責，老俠道，時遷呢，宋江說他在後山酒店值班哪，老俠說派人把他老人家請來，我有話講，宋江問他又惹出什麼事來，老俠道少時便知，宋江立派侯健去換回時遷來，不一時那時遷笑嘻嘻的來至忠義堂上，見老俠客在座，連忙向前跪倒，口稱老爺子你老人家好哇，老俠站身道，你老受累了時遷說喝你老人家太謙了，這不是小事嗎，宋江喝問時遷道，你作了什麼事啦，竟累得老人家由陝西跋涉來此，老俠才把時遷火燒少林寺群僧鬧陝西的事，對宋江等述說一番，武松在旁一聽忙問時遷道，你不是不惹事嗎，這是怎麼了呢，時遷說你好糊塗，我說不惹小事 這事小嗎，把武松氣的說不出話來，老俠說事已如此，你們先不必責他，須想個善法，應如何解決此事，現三百多和尙全在我家住着呢，吳用宋江齊道，老人家今來在山寨請小住三五日遊一遊梁山風景，我們有這幾日工夫，定一計策，那時稟明再請裁奪，老俠點頭應允，宋江當派小梁王柴進，紫髯伯皇甫端，鐵笛仙馬麟鐵叫子樂和等，陪老俠遊玩，四將遵令，一面備酒入座，飲酒閒談，散席後老俠眞就遊山玩景，如是三五日後，這一天大廳擺酒，請老俠上坐，吳用站身說，老人家我們現計議之策，是如此這般這等這樣，但不知是否可行，請求指示，老俠一聽連說好好，你不愧智多星，又問大衆道，你們聽此計如何，大衆齊聲贊道好計，吳用見大衆都甚贊成，惟有時遷在一旁哂笑不言，吳用說道，若有看此計不妥者，大可說話，時遷答道，可眞敎我爲了難啦，吳用說好就是好，不好就是不好，有什麼可難爲呢，時遷說一不扭衆，百不隨一，都說好，獨我說不好，那不透着彆扭嗎要隨聲我附和，可是實在有疵可指，故此爲了難啦，老俠氣哼哼的問道你這個東西太刁狡了，你闖下這麼大的事，就應該平息靜氣的待罪，你不該反倒詼詼諧諧曉曉不休，眞太可惡了，時遷站起身形，正言厲色的回道，老人家想情，雖然是我火燒少林寺 也是被事所擠，並非是我無事生非，豈得歸罪於我，至於所定計策，實有不妥之處，老俠說你就該直接了當的說。何必說那這些費話呢，時遷說，所定之策，是叫你老人家把張青

貓 （二）

夏目漱石作　林玟譯

『這晌久違了。只因去年年底以來太忙，雖想出來，終於脚步沒走向這邊，』弄着外衣紐子說着謎樣的話。『脚步向着哪邊了呢？』主人正經地拉着黑布禮服的袖子。這套禮服是布的，袖子很短，裏面薄薄的東西左右各拖出五分來。『嘿嘿嘿嘿……是稍許不同的地方。』寒月君笑着。一看今天門牙缺了一棵。『你牙齒怎的哪？』主人將問題轉開了。『噯噯，只因在某處吃了香菇』，『吃了什麼？』，『那，稍許吃了點香菇，想用門牙咬下那香菇的蓋兒，潑落地門牙掉下來了』，『喫香菇喫掉門牙嗎？那不成老頭兒一樣啦！那麼作俳句還許可以，要講戀愛是好像不行了吧？』手掌輕輕地拍拍在下的頭，『噯噯，這貓還是那一隻嗎？不是肥得很了嗎照這麼車廠的阿黑怕也比不上他了吧！好漂亮啊。』寒月君大大地稱讚我。『這晌長的是很大了。』自慢地拍搨拍搨打着腦袋。給人稱讚了雖然得意，腦袋却有點痛。『前晚上也會來了一次合奏會哩。』寒月君將話頭又回到原處。『在哪兒？』『哪兒也罷，不消問也得啦。梵娥鈴三架和鋼琴的伴奏，非常有趣味。梵娥鈴有了三架便拉的蹩脚也能聽的了，兩位是女的，我雜在裏邊，却是覺得自已也拉的很好』『思，那麼那女的是誰？』主人羨慕似地問他，原來主人平常雖擺着枯木寒巖樣的面孔，實在却決非對婦人冷淡的人。曾經讀了西洋的某小說，其中描寫一個人物，對於大抵的婦人總是有些戀慕。一計算經過路上的婦人有七分弱都是戀慕着的，這樣的事諷刺地寫在上面。他看了竟說『這是眞理』而大爲感服。這麼浮的人爲什麼過着牡蠣的生活？在下做貓的是到底明白不了。有人說是因爲失戀之故，又有說是胃弱的關係，還有人說是沒有錢，生性怯弱的緣故。好在怎樣也不是個會和明治歷史發生關係的人物，所以不要緊。但只有羨慕地打聽寒月君的女朋友却是事實。寒月君有趣似地將筷子挾着點心盤裡的蕉魚用牛邊門牙咬着吃。我擔心他又不要落下來吧，這回却牢靠了。『什麼。兩位都是某處的小姐囉。你是不會認識的。』疎疎淡淡的回答。『怪－』主人拉長了說，『道哪！』略略想着。寒月君像覺得已是相當時候了，因試敎促道：『實在好天氣！有工夫一塊兒散步去吧，旅順陷落了市上很熱鬧哩。』主人的臉上看來女朋友的身世比旅順陷落還想聽的樣子沉思一一忽，好容易像決心了『那麼出去吧。』打定主意站了起來。依然那身黑布的禮服，加上一件二十年來穿舊了的綿綢襖兒，據說還是什麼哥哥的紀念品，綿綢便怎樣結實，這樣不斷穿着也經不起，幾處都變成稀薄了。太陽底下一照便能瞧見裏面補針的釘眼。主人的服裝不分冬夏寒暑，旣非家常衣也非出門服，到外邊去時兩手懷裏一縮便飄然而出。是否此外再沒有穿的東西了，抑是有而怕麻煩不換？在下可不明白。但這一層却不見得是爲失戀的原故。

兩人出去以後，我稍稍失敬將寒月君吃剩下的蕉魚叨光了。我這時已非普通一般貓可比，想至少像桃川如燕以後的貓罪，或是倫令魚的貓那樣的資格是充分有的了。車廠的阿黑原來就不在眼中。即使叨光一片蕉魚，也許不至就給人說長道短吧。而且避了人家眼目吃點閑食的脾氣，也不一定就只限於我們貓族，（未完）

不會走油始終如新的化粧料

不怕風雪比雪還潔白的嫩膚

美豔的泉源近代化粧料

タンゴドーラン

（坦哥德蘭）

一 坦哥德蘭七色
一般婦女宜用肌色
膚色晰白的宜白色
膚色蒼老的宜淡紅色
膚色非白的宜早曉色
膚色蒼白的宜爽健色
膚色多紅的宜新鮮色
尖端的美容宜明朗色
定價各色每個金六角

値玆時局嚴重、人人繁忙的時候、像那多需手續的舊式化粧、可說是一個落伍的存在吧、向來的化粧必需三度手續可是坦哥德蘭是僅費一回手續便完、而且一且敷上、永不走油、儘量發揮天然的嬌美、現在各界士女們、對於本品一致歡迎咸說一經使用愛不忍釋那可有許多的理由、但舉其主要一點、本品敷後比他耐久三倍以上、便是、培膚增美的坦哥德蘭是一品而兼備雪花膏香密粉和美顏水、美肌素的綜合化學製品故其所具榮養、迅速地提旺皮下細胞的新陳代謝作用、而使肌膚的小皺、粗糙、解消一空、創造艷麗悅人的嫩膚」

把尋常的三回手續省到一回的自然美化粧料！

各埠百貨店・藥房・化粧品店・均有出售

風島メルー本舗・株式會社宇野達之助商會　東京・大阪

壯力保腎丸

主治形體瘦弱腎虧陽痿精神疲憊腰膝無力滑精遺尿消渴淋瀝心神不安驚悸不寐憂思太過勞傷心脾此藥不燥不寒脩補左尺腎水兼理脾胃少年水虧水旺陽虛之症老年虛損衰敗各病服用此品壯力健腦陰陽協和精髓自固每盒價洋捌角五次服量

清金止嗽丸

咳嗽乃最易染患之疾病常爲一般人所忽視豈知咳嗽一症確爲肺病之象徵與身體安危關係最切本堂有見及此精心虔製專治老年咳嗽靑年肺病吐血痰喘肺管支炎肺痿肺癰痰塞悶滿年久咳勞諸般肺病症每盒三付價洋六角

總批銷處奉天大西關 恒濟堂 電話二一三八九二番

（外埠購買自備郵資 各埠均有代理店）分銷處奉天北市場恒濟堂代理處列左 日本站工業區

大連西崗街信誠湧千金寨信仁堂藥房新華藥房海城新昌藥房西安縣同聚福遼陽縣旗倉胡同天順祥龍江致和堂藥房蘇家屯泰生玉昌圖西大街愼記藥房哈爾濱西崗義州街趙氏診療所東豐縣廣生堂奉天小西關大什字街靈家老藥鋪大西關大什字街南德生堂

中國銀行

資本 銀元四千萬元資產超過十萬萬元

營業要目

存款	定期存款 往來存款 特種存款 中外貨幣均可收存	穩固存款 領用支票 憑摺利厚　北時抵借 收付便利 手續迅速
匯款	種類分電匯票匯信匯 分支行遍設各埠均可通匯 世界各國均可通匯	
押款	進口出口國外開信用證均可辦理	
代收款項	本埠外埠國內國外概可承辦	
兌換	中外貨幣日有行市價值克己	
放款	抵押放款貼現放款	
通信代理	通信辦事並代顧客辦理國外通信	
實買證券	顧客委託承辦買賣	

滿洲分支行 瀋陽 黑龍江 通遼 公主嶺 哈爾濱 綏化 山城鎮 開原 濱江 錦縣 新京 大連 營口 吉林 安東

（電報掛號六八九二）

新時代大菜館 亞細亞飯店

餐間──寬濶宏敞
陳設──金碧輝煌
招待──如玉生香
酒菜──濃郁芬芳

本飯店招募美女給士數名臉面淸秀素無嗜好粗通日語者爲合格月薪在卅元左右

地址頭道溝吉野町　電話（三）二八三三號

肺病吐血去根藥

此藥專治靑年肺病結核久嗽成勞咳嗽氣短大口吐血痰中代血鼻中出血五勞七傷等肺痿氣管炎肋膜炎以及老幼四季咳嗽痰喘春秋犯病夜不得臥屢服普通醫藥經年不能去根者速購此藥輕者一二料重者二三料准可痊愈永不再犯詳細說明在藥盒內

新京五洲藥房・吉林五洲藥房・濱江道裏仁壽藥房・安東大生東

趙氏補天丹

此藥健腦補腎强身壯力專治男子腎水不足精寒精冷夢遺滑精食慾不振腎囊潮濕房事長縮頭暈目眩四肢無力腰痠腿疼心忙心跳記力薄弱或少年手淫以致陽事不舉陰莖短小艱於子嗣或慢性病並皆活之兼治婦女久不受孕子宮寒冷經脈不準或瘤於小產者速購此藥大力補腎却寒調理男婦一切諸虛百損五勞七傷等症久服延年益壽强身美容實誠家庭夫婦補品要藥也患者試服即知矣

代理店

樺甸德慶・通遼吉慶・黑河大同藥房・海倫久逢長・錦洲同盛居德榮號・北鎮立發號・永和堂・拜泉吉和・太山城・大連・承德

奉天大西關月窗胡同二一九號精業堂

趙美忱醫生發明

家庭

家庭格言

百慮而後斷、斷則必行、（一毛　奇一）

失火取水於海、海水雖多、火必不滅、遠水不救近火也、（一韓非子一）

忍一時之氣、免百日之憂、一切諸煩惱、皆從不忍生、（一景行錄一）

馬來半島的華籍婦女

馬來半島約有一百多萬華僑、其中婦女雖然沒到一半、但最少總有三分之一、華人在南洋群島的、以勞工居多、在這群勞動者的當中、婦女佔很大的勢力、他們都是閩粵籍人、在國內已異於北方諸省的婦女、在南洋群島尤令人承認她們有經濟獨立的精神、並不是寄生於男性上的分利者了、

現在來談談馬來半島各階級的婦女：

（一）貴族階級、南洋自來以富豪著名、也是多妻主意的滋生地、有十萬以上家產的人、實在不能屈指數盡、而這般富翁幾乎沒有一個不是三妻四妾的、所以貴族階級的婦女、在馬來半島的都會中其數也不少、她們的生活、不值得介紹、諸位若果聽過中國上海現在的姨太太生活、就可以很明白的推想到她們了、

（二）智識階級、南洋羣島的華僑、在物質上已完全西化、但是精神上的道德觀念仍舊是中國明清時代的思想、絕沒有一點新氣象、對於婦女的「三從四德」、「女子無才便是德」、什麼『男治外女治內』、「男女授受不親」、類的禮教仍舊保持着、所有智識階級的婦女、可說完全沒有、受過高等小學的教育的女子、佔不到全部女子的百分之一、雖然現在已有幾個女學校、很簡陋的辦得不成樣子、但也不過是一些爲虛榮驅使的父母命兒女獵取虛名的機關、她們的動機是要找富家的女壻、求學是女兒的粧裝、

（三）娼妓、南洋僑商、以廣東人爲最多、故娼妓亦以粵籍婦人居多、大半是由國內買來的窮家女子華僑中的單身男性、要佔男性中全數之半、所以娼妓在南洋群特別多、一個小小的市鎮、最少也有三間以上的妓館（另外還××有人創設的）、最近有一種高等私娼、這類婦女可以說完全是讀了幾年書的浪蕩女子、

看了以上三種婦女的狀況我們對於南洋女界當怎樣的長嘆但是、我們反轉來看看其餘的平民階級婦女、又怕要令人樂觀了、

（四）平民階級、她們散居於馬來半島的鄉間、人數佔女界中約五分之四、粵籍居多、全數天足她們的職業可分爲以下數種、

1、商人、婦女並未嘗大商業者、她們不過做些小販生意、譬如菜蔬的販賣、街邊小點的攤販、都是她們立足的地方、還類婦女每月約有三十元的進欵、除了自給外、還可以擔任兩個人的生活費、但是、她們都被金錢買弄了她們的兒女、若有六歲大、就要跟着去學做生意了、很少有令入學校求學的

2、割橡樹者、做這種手工的婦女、約佔平民婦女中十分之五六、其中多是廣東客籍婦人、她們每月二十元以上的收入、每晨六時、三五結隊、有的是姊妹、有的是姑嫂、也有和丈夫一同出門、到附近的橡樹林裡開始工作、至上午十一時、她們的責任就盡完了、每日的工若論日算的、就有七角大洋若論斤數（每斤工資三角計算）叫不能定規多者能得一二元之譜（以樹膠價格的漲落及割樹者的手藝而不同）、當她們割了橡樹的空下的功夫、有些人便割那橡林中的野草、在樹膠有價時還些婦女、可以多得三角大洋的酬勞、有的回去只吃了一頓中飯、就挑個擔子、做小販商了、大多數以閒暇的時日、在家中畜些豬鴨之類做畜牧的事業、這一部婦女簡直可以獨立謀生而有餘積

3、鑛工、婦女在鑛場僅僅限於挑擔的工作、所以有些用鐵船、或用水閩的鑛場那就不必混泥、不需要女工開鑛的女工、比割橡樹者要勞苦得多、每晨六時起、連續的工作、除了吃午飯外、至下午四時才放工、工價有兩種一是論日者、每日八毛大洋、二是論擔擔者每擔二分計算、多少各個不同、不過要比較自由些罷了、

平民階級的婦女、在物質上當然不及貴族階級、但是她們的精神生活、就高尚得多了、我們走入橡林中或是鑛場上都可以看見她們個個笑融融的、並且時時可以聽見她們柔揚的歌聲、她們每個能唱山歌、或獨唱、或和男工友們對唱、所唱的歌曲多屬於有深隱情節的、間或有因此而發生戀愛的、不過還些在戀愛的婦女、就不免被一般人蔑視了、但是、將她們放在現代中國戀愛史上來一看、我反覺得她們要清白、潔純一些哩！、讀者諸君、你們也有贊成我這一說的嗎？

怎樣使你燙過的美髮的壽命延長

怎樣能使你燙過的美髮的壽命延長燙髮、在這個時代裡、已經是極其流行啦、可是由於牠的型的易於散壞、修綴時可就大大地困難了、所以當髮的型起於散壞之前可將微濃的茶附到梳上、用這樣的梳去梳整你的頭髮、至使你的髮的全部都被浸閒着爲止這樣至少能將燙過的美髮的壽命給延長至一週以上、大體茶對於染白髮是尤屬的所以牠對毛髮是非常之益的東西、

紙烟錫皮的利用

可以治病……可以漂白

吃紙烟盒中剩下來的錫皮棄了是可惜的現在有一個法子利用牠、如左圖的裝置、燒瓶內先置以錫皮若干、然後由漏斗滴入濃硫酸、熱之即有氣放出將此氣導入水杯中、約半小時後可得亞硫酸、牠能治各種瘡疥、又可以漂白物件（此物有毒不可入口、）

油畫的塵垢簡易除去法

除去在屋內掛的油畫的塵垢、普通都是拿碎麵包擦抹、但是想要將他打掃像新畫一樣、必先用毛撣子將浮灰撣去、再用好胰子水、拿筆繞着、按油畫原來的畫紋、詳細刷洗、待全面刷洗完畢、另拿一管少微潮濕的筆、吸去胰子水、等乾燥以後、再抹上油畫專用的瓦尼斯油就可以了

怎樣選擇衣服顏色！

欵式應該隨着經濟和潮流　顏色則當襯托個性與年齡

這是一個婦女的實際問題每個女人都會問、『我穿什麼顏色的衣服最爲適合?』布料和欵式隨着經濟和時流而不同顏色的選取爲個性的反映、多少有點不變的原則偶讀臥路夫氏一篇文、有幾點記：

「紅」是剌激的顏色、有振刷精神的效用、可是夫婦爭執時、女人忌穿紅衣、因爲紅是爭鬪之色、在心理上不無影響、綠色表現青春和藹愉悅、在家庭或事務所的女人、選擇綠色不會失當、「黃」從心理學上說、是稚子之色、和孩子們接近的女人穿黃衣易受歡迎、同時穿着者亦使人覺其年輕、「黑」是莊重之色、黑衣襯以少許白或紅的部份略減嚴肅、使成爲任何女子穿來都好看的衣服、

「赭」衣在於郊外、「藍」衣能增加年歲的儀表深藍更覺老成、藍和赭同屬沉重顏色、宜綴以少許輕色部份、顏色與年齡尤有關係

右記幾點、頗足列爲常識這類文字言之有物、所述雖微亦不失爲實際、而尤其對於中國婦女可作爲研究服裝之南針、

贅肉速爛

用山渣下鍋

用山渣果二三個、投入煨肉鍋中、一二滾即爛、若遇老母猪肉、此法更靈。

醋可合皮靴油

醋是家庭中不可少的物質在皮鞋油裏加上一二滴醋、用來拭皮靴皮鞋、光彩便可鮮明一些、並可持久時候。

兒童的生活教育

現代的父母必需注意

從前、父母們管束孩子、總是不管三七二十一、把他們關在家裡了事、不讓他們到外面去遊玩、只是關着關着、長大了、不但在體格上變得弱不禁風、便是在知識上、也仍然是『一物不知』的木頭、

還樣孩子、當然不是聰明的、喜歡嬉耍、原是孩子們的天性、而活動與遊戲、對於孩子們的體力與智力也都有幫助他們發展增進的可能所以、一個現代的父母對於他們的孩子所施行的管教、決不再是形式上的束縛、反之卻是多少有點放縱了、課後、閒暇的時候、讓他們在街上走走、胡同中跳跳、還是常有的事情

充分給孩子們以活動的機會、那是對的、然而、對於他所接觸的環境、做父母也須注意一下才好、我們知道馬路與胡同、有許多場合對於兒童的『生活教育』上是沒有好處、兒童的『生活教育』比之書本上的教育重要得多這是誰都承認的、特別是在遊戲中、幼小時的遊戲的意味、甚至會影響到孩子的一生思想、這話也說得並不過分、

譬如許多賣糖果的小商人是專門迎合小孩子的心理的擺些花紅綠柳的糖果、或是用一個大輪盤子來轉、轉到什麼地方便得什麼東西、或是抽籤、或是用銅子丟在碟子裏……這些、雖然是賭博所得有限、然而養成兒童的一種賭博的習慣、貪倖的心理、

當然、沒有一個父母願意從小就養成子女們的賭博的習慣的、（未完）

在家庭之內亦須博愛

柏利柯有言曰、在人與人之間欲實行博愛、須自家庭之內做起、

燈罩耐用

煤油燈罩、最易炸裂、最好新買來即入鍋注入冷水煮沸稍久即取止凉、俟出水而用、則可不易炸裂、

帶紋戒指污垢如此可以除掉

帶紋或是鑽石戒指、要是存灰、就難看極了、但是打掃還種戒指上存的灰垢、最好是用有化脂肪性的棒油或是蓖麻子油、方法是拿舊牙刷子或棉花、蘸上記任何一種油刷之皆可、最後再用洗臉胰子刷洗一遍、如此就可以除掉灰垢、像新的一樣

喂犬的方法

犬在家庭、爲必須豢養犬對牠喂的方法、亦是家庭中必要知道的常識、倘要喂的的時候、防牠食物太快、要加以節制、可將食料放在一只深的盆裏、另外再加一塊大而光滑的石塊、這樣食時祗能取少量食料、同時也可以將盆底住不至傾側、

患氣管支炎或肺炎病兒睡臥須注意！

每逢小孩突然發熱、似有肺炎等症發生時、其家庭必注意其吸入及濕布等、然對於患兒之躺臥姿勢則多忽略而不理、

患氣管支炎或肺炎者因之其呼吸量亦爲之減其肺部呼吸間積減少、輸瀉補救上症必須使患兒多吸氧氣爲佳、而其呼吸數亦隨之而大增矣

以上之吸入多量氧氣而增患兒之呼吸數、其對於肺部機構增強、亦不待言、並在可能範圍內、使患兒得一正當之躺臥法、以增進其肺部之健康、對於其呼吸最無阻碍之姿勢爲佳、普通小兒之躺臥法、多數爲誤、一般皆以濕布圍胸、並以冰囊爲枕因是小兒之頭部彎曲向前壓制胸部、而防碍其呼吸、如下圖之姿勢往往爲多、

如使病兒之上體少少使之高出、並頭部稍向後俯、而使用其冰囊時則患兒之胸部自然擴大並呼吸氣亦毫無所阻矣、如上圖、

於斯時須時時更換病兒之臥式如右下、左下或仰臥等順次更換向其更換之理由、因患肺炎者、其心臟力弱小、因而血液常停滯於肺臟之下部、故時時姿勢更換使其血勿永停於一部、而增强其血液之流動力

家庭常識　菜肴的作法（三）

四、菜炒黃瓜皮

【材料】黃瓜、香油、辣椒、鹽、白糖、

【預備】先將整條黃瓜、在通風處、使其水分發散、（切忌、不可晒在太陽光下）經過一二日後、看其水分失去三分之一、此時已呈萎枯狀態、然後用刀擬斷爲四條、挖去內部之瓜子、和一小部分白色較軟之瓜肉、所餘者只有瓜皮和一部分青綠色較硬的瓜肉了、再行風吹一二小時、然後用刀橫斷爲一寸許之長條即可、另將乾辣椒、去心去籽切成極細之絲備用

【作法】先將香油少許倒入鍋中、俟油熬透、即將切成之黃瓜條放入、藉着油的猛烈熱力、將黃瓜外部炒得略熟、（約抄半分鐘）然後將辣椒絲和食鹽放入再抄十數秒鐘加上極少許的白糖、傾入盤中、然後整理、

【整理】俟冷却後、將黃瓜條併列擺齊、紅絲綫條相間、放入白色盤中極爲美觀、

【注意】此菜不鹹不甜、味極清淡、嫩脆適口、所以抄時、香油必須熬透、抄的時間不可過長、長則熟爛不脆、失去本菜之特質至於食鹽和白糖的分量、寧可少、不可多、略帶鹹甜味道即可、

【又法】黃瓜劈開之後、用少許食鹽醃半日、俟風吹略乾後、再行入鍋炒拌、此法比較上味道略鹹、滋味較厚、

五、清拌甘藍

甘藍又稱大頭菜、又稱洋白菜、爲西洋傳入東洋之蔬菜、我國人只知炒食熬食、不知其生食最爲有益也、

【原料】大頭菜、醬油、白糖、

【作法】先將大頭菜洗得極淨、然後縱斷切成極細之絲、盛於盤中、放入醬油及少許白糖、拌勻之後即可食、

【營養價值】此菜作法簡單滋養豐富、其葉中含有多量炭水化合物、並含有維他命、多食有益無損、所以西餐中多用之、

做菜怎樣才有滋味

（彭年）

同是一樣的材料、在精通作菜的人、做出來就濃亮、就有滋味、不會作菜的人做出來就沒有滋味、這是什麼道理呢、許多人都說、用味之素就可以增加滋味、這固然不錯的、但是爲經濟、爲簡便計、若是手術好、不用味之素、也能殼得到很好的滋味、

第一、要注意火力、大力的強弱、關係菜的滋味最重、一種菜用一種的火力、是不一樣的、

第二、要注意時間、菜鍋中、炒或煎或燉、時間的長短、也是按照菜類而不同的、

第三、香料的配合、香料又稱佐料、如蔥、薑、蒜、大料、花椒、糖、醋等等、有的菜必定要放入、有的菜可以完全不放入、放入時間的先後、也是很有關係的、

由扶杖而行

至完全康健

此乃世界馳名補血健腦品韋廉士醫生紅色補丸對於痛瘋患者所行之奇蹟爲了痛瘋不良於行幸福康寧全爲剝奪而終由服用此丸而告痊者遍世界各地數以萬計此丸之所以能根治痛瘋與其聯帶各症如臀尻疼腰肌痛腦系痛酒瘋痛等等乃因其功能速生多量稠紅純淨之血液故也

君或欲知何以瘋症告瘳須有此種血液曰瘋之病源原爲血虧血少瘋症所發之僵硬痛楚等狀即因血中積有毒質此毒質是由身體細胞活動工作時候不斷地製造出來但若血足而强此毒質由血養化之作用變爲無害之物從血行排除出外若血虧血少則不能吸收充足養氣履行此緊要轉變與運輸之工作於是毒質積留血中而發生僵硬痛與楚矣但補其血俾能吸收多量養氣以增進質量使之稠紅純淨充足則痛瘋之病源去矣此所以好血爲根治痛瘋所必要而韋廉士醫生紅色補丸由其生血補血沛血之功已曾治愈許多瘋症也

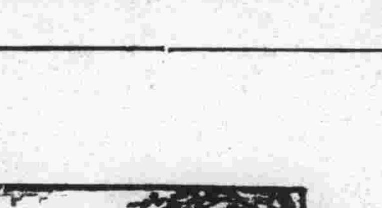

韋廉士醫生紅色補丸治理痛瘋與其他血虧各症屢試屢驗男女老少一例適用　各藥房皆有出售或向上海江西路四五一號韋廉士醫生藥局　代理處奉天和記洋行購買

冬天非必咳嗽傷風之時季

苟用韋廉士吸入止咳片事先預防

咳嗽傷風雖爲冬令流行病但若不時含用韋廉士吸入止咳片即可防止其侵襲因此藥片在口中緩緩溶化即發出芬芳而具有特治之效療氣體遇循呼吸器全部殺滅侵入之病菌且此藥片善能消痰止癢順氣止咳故不特善防且亦善治咳嗽傷風以及喉痛等症韋廉士吸入止咳片是可以吸氣治咳之藥　各藥房皆有出售或向上海江西路四五一號韋廉士醫生藥局　代理處奉天和記洋行購買

花牌　註册商標

珞玲粉

「皮膚的健康」是選擇化粧品上的第一條件．致了增美、洗後肌膚滋潤而細嫩這就是珞玲粉的特長．

滿洲代理店

皮膚營養

珞玲雪花膏

本廠自製、珞玲雪花膏、質良價廉久蒙社會歡迎、際茲寒風漸烈、冷度日增顏面手足多有凍裂之弊、如用本號珞玲雪花膏時常搽之、可保無慮、且能增潤顏色男女均可合用、請嘗試之、各洋貨舖均有代售

珞玲化粧品製造廠啓

武田牌

老牌新藥
貨眞價實

エナルモン

英男兒萌

强力男性荷爾萌

【主治】

(一)生殖器神經衰弱諸症 如勃起力減退、早期洩精、性慾缺乏、快感減退等。

(二)遺精・滑精

(三)一般神經性及初老期諸症 如頭痛、倦怠、記憶減退、睡眠障碍。

(四)睪丸發育不全、類宦官症。

(五)男子一般老衰現象。

武田牌

老牌新藥
貨眞價實

胃腸病新藥

健胃理腸
消化導便

阿稗精 (アベチン) 藥片

【主治】

消化不良　脚氣　虛弱兒童
食慾不振　貧血　病後衰弱
常習便秘　營養失調　腸內異常醱酵
便通不整　乳兒綠便　小兒消化不良

株式會社

武田長兵衛商店

資本金　壹千八百萬圓
公積金　四百萬圓
五世相傳　壹百五拾四年之老鋪
總行　日本大阪市東區道修町
支店　奉天市春日町十三番地

製藥總廠　日本大阪市東淀川區十三西之町
製藥第一分廠　日本兵庫縣川邊郡川西町小花
製藥第二分廠　日本大阪市東淀川區三津屋町
研究部　日本大阪市東淀川區十三西之町
試驗部　日本大阪市東淀川區中津町
東京辦事處　日本東京市日本橋區本町二丁目
臺北辦事處　日本臺北市本町二丁目
大連辦事處　大連市東公園町六十六番地
上海辦事處　上海廣東路三八九號

◎總行位於洋藥業中心地點之大阪道修町、內有營業人員五百五拾名。製藥總廠設在大阪東淀川區、廠基占地積貳百餘畝、共有技術專家壹百餘名、製藥人員壹千四百名、除製造各種日本局方藥料以外、並依最近實驗研究、兼製武田牌新藥百種之譜。

◎本公司在南洋爪哇及臺灣各購地壹萬數千畝、自辦規那藤園兩處、故金鷄納之製造原料、無須仰給他人。

◎研究用・試驗用・分析用・標本用之化學藥品、品質旣須特別精良、花色又甚繁多、用之者每苦購求無門殊多不便。本公司有鑑於此、特別出資五拾萬圓、附設武田化學藥品股份有限公司於製藥總廠、統備上述各種目的用之必要藥品、以應官公立各大學及私人研究家之需。

◎本公司與神戶衛生實驗所・大五製藥・帝國社臟器藥研究所等三公司爲聯號、前述三公司之出品、統歸本公司經理。

胃酸過多症的對症及根本治療劑

諾爾妙散 (ノルモザン) 片

【主治】

胃酸過多　胸內灼熱　胃痛
胃加答兒　胃潰瘍　胃痙攣
酸性嘔吐　噯氣　船車眩暈

武田牌

老牌新藥
貨眞價實

【主治】

(一)結婚期之神經衰弱 月經不順、月經稀少、子宮發育不全、月經痛等。

(二)閉經期之頭痛、腰痛、眩暈、下腹痛、心悸亢進、逆上、四肢冷感、耳鳴、失眠等。

(三)乳汁分泌 不足或減退、常習流產、姙娠惡阻。

(四)不姙症、不感症。

婦科良藥

婀閟好萌

オバホルモン

武田牌

老牌新藥
貨眞價實

37—834(O)

吉林專刊

李銘書題

第三一六號

吉林支社　吉林市北大街一七二號　電話三二一八番

吉市利用寒假期間舉開 教職員講習會
使教師素質向上以宏教育

當茲新學制實施伊始之期、本市教育當局、爲謀今後之教育愈趨向上、並基諸日語教材普及起見、故特利用寒假機會、召集全市國民及國民優級學校教職員、於月之八日起、以迄十五日止、亘八日間、假新開門國民學校教室、開催教職員講習會、至於講師、則由高等師道學校安部教授、教育廳久原視學官、迎恩街國民學校川村主事等擔任云、

旅行華北者激增
一月中發證明書七十三件

自昨年中國事變勃發後、因交通之阻隔、本市往赴華北者、頗形銳減、現以中國新政府之成立、及友軍善意之援助、冀北曙光、已日見實現矣、因之我國前往華北旅行者、亦愈見增多、即以本市觀之、據吉林警察廳司法科之統計、在一月份中、發出之旅行證明書、竟達七十三件云、

警廳規定怡春里 遊戲場營業時間

本市東關怡春里內之遊戲場、自去秋開辦以來、有如雨後春筍、相繼成立、目下已有二十餘家、營業均頗不惡、至於此項、娛樂場所、係以打球、轉球、搶射紙烟等之而賭輸贏、又兼均雇女人用以招待顧客、警廳當局鑒於當茲新正、遊人雲集之際、爲免生口角起見、故特將該遊戲場之營業時間、加以規定、每日由上午九時起迄至下午十二時止、不准延至深夜、倘不遵守、故意違犯者決懲不貸云、

爲使一般民衆了解 都市金融合作社意旨 實行澈底宣傳

爲救濟市民經濟之拮据、而設立之都市金融合作社、業在本市河南街開幕矣、關於該社之種種消息、本報已屢曾載誌、刻該社以成立日淺、唯恐一般民衆、對於設立之意圖、暨將來之發展、尚有不甚徹底以明瞭者、於是日來特與日本商工會議所方面、作種種之協議、結果決定施行徹底之宣傳、闡明設立該社之主旨、俾資各界得有深刻之認識以便事務得以圓滿進行而免感有遺憾云

吉市署調查資源

吉林市公署、鑑及當局所規定之康德五年度資源調查法、業已頒佈多日矣、故對於市內之各種資源、自宜着手調查、以符法規、而免遺憾、因之該署刻已將調查事項計劃妥切、目下已經派員分頭開始實行調查工作、玆將其擬定之各項錄左、

一、經濟團體調查、
二、市場調查、
三、倉庫調查、
四、油房調查、
五、社會調查、

鳴謝大連火災海上保險公司 賠欵迅速啓事

敬啓者敝號於十二月二十五日正午十二時突由左隣一新記發生火災致將敝號完全燒失一空幸事前在大連火災保險所投保有火險四千圓當遣事時即電知該公司經該吉林出張所主任青木眞吉社員沙失岩兩氏蒞場檢驗調查屬實不折不扣如數賠償足見該公司信用卓著手續敏捷敝號感激之餘特此登報鳴謝

拉賓線新站長記號謹啓

鼻病

鼻塞、鼻臭、鼻乾、鼻涕、以及不識香味之人、係患有蓄膿症…肥原性鼻炎…鼻茸…鼻加答兒各症之證據、凡患此等病症者、必有頭痛頭重之苦、記憶力思考力亦必漸趨衰弱、並有引起目、耳、胃腸等症之虞、
＊如有患腦、體等症而欲知其究患何症、則請觀鼻病症解說即可知之
鼻病記說函索即寄
通函處　東京市芝區南佐久間町二ノ二　確報堂藥品部

古　今

大阪高津表門筋

註冊商標　七ふく

主治　去頭火上昇通大小便　瀉梅毒痲病各種毒症

神效並暢銷

七ふく ひゑぐすり

(七福牌 清瀉百毒丸)

藥價　半禮拜服金廿五錢　一禮拜服金五十錢　三禮拜服金一圓卅錢　五禮拜服金二圓　寄費金四十二錢

冒品繁多切勿受欺

祖傳七福牌正舖。伊藤長兵衛

振替大阪九七三・電南七二九

革命化新式透明桿

PILOT

拜羅德高級自來水筆

表示何時須添墨水持赴亮處一觀則墨水餘量顯然可見

流線型墨水

各名大文具店均有出售

國都飯店開幕廣告

敬啓者 敝號自籌備以來已經年餘頗蒙諸君期待深感謝忱今已內外裝修完竣謹擇於陽曆二月四日陰曆正月初五日正式開業請駕光臨

國都飯店主人謹啓

新京豐樂路明倫街

電話 事務室(二)五二二七　二階(二)二九七七番

新式簿記招通信學員

人非有專門的學術不易在社會上立足欲學急於需要之專門學術又因維持現在的環境和職務而又不能離身惟有投入本會函授部　學得新式簿記爲最好良機因爲通信教授第一不拘時間第二不曠正業　詳細章程請附郵票四分寄交新京中央郵政局私書函箱第八四號本會收即寄（通信時務將回信地址詳細寫明）

駐京大連銀行簿記講習會函授部啓

染髮藥 露麗髮（るり羽）

漆黑嫩髮眞可愛　誰知未染似枯草

一、本品是日本仕女莫不愛用的優秀染髮藥
一、染法簡便可免洗頭之麻煩直接可染
一、白髮赤髮及其他不美麗之髮一經染後立即變成美麗悅目之黑髮與天然黑髮相同
一、染髮藥僅用開水溶解即可應用
一、染後雖經屢次洗滌亦絕對不褪色愈洗愈黑愈增美麗而且絕無沾污衣枕之弊

滿洲國總經理 日本資藥株式會社 大連・奉天・新京・哈爾濱

製造發賣元 山發貿易株式會社藥品部 日本大阪

宴賓樓飯店重張廣告

敝店前因改組暫停營業愛顧諸君不無向隅玆經敝人接兌從新修理就續特由京津聘到高等厨師專做筵席小賣并添設英法大菜以應各界之需求價則克己味美適口玆定於月日正式開幕尚希各界主顧惠然光臨不勝歡迎之至

新京永昌路宴賓樓主人啓　電話(三)一四二二番

滿洲興業銀行

本店　新京大同大街

市內支店　大同大街出張所　南廣場支店　日本橋通支店

支店出張所所在地　范家屯、公主嶺、四平街、西安、鐵嶺、通遼、開原、奉天、遼陽、新台子、海城、營口、鞍山、赤峯、承德、錦州、安東、撫順、本溪湖、朝陽、吉林、山城鎭、傅家甸、齊齊哈爾、哈爾濱、海拉爾、克山、綏化、龍井、圖們、牡丹江、佳木斯、大連、小崗子、沙河口、旅順、金州、普蘭店、貔子窩

流行的照像機－是現代人必需之品・

カテイカメラ廉價宣傳！

不用暗室

現在的季節－正是攝影的佳期！
當此照像良好時光敝號折本賤賣請速購勿失良機！
一、不用暗室拍洗手續均甚敏捷
一、幼稚的小學生亦能立攝影像

カテイカメラ本舖
吉野洋行
新京東三道街
振替奉天一八二一番

各照像機定價如左(附屬品在內)
二寸版照像機圓形三圓三毛
三寸版同　方形四圓八毛
三寸版照像機圓形五元八毛
四寸版同　方形八圓五毛
郵費每架三角五（付來郵票即可但須先付）凡用郵票代價購買照現欵加二成

附屬品
膠印現定現沈像格台說
像像像　　　明
板紙藥藥皿篋歴紙紙書
一二一一一二一一三一
打袋瓶瓶枚個個袋枚枚

下奶良藥 歐美自生乳

母體健康兒肥胖失乳兒瘦甚焦憂　服用歐美自生乳服後乳下如泉流
每瓶一元　外埠不郵
奉天大南門裏東華門南歐美藥房東號
代理店　新京五洲藥房　新京義和謙　吉林五洲藥房　熱河全富興　江省中西藥房　濱江老福春堂　大連康德記　安東瑞祥泰　北京屈臣氏藥房　山吉慶昇　瑞華藥房　瑞譽藥房　英美藥房　唐山中德藥房　北京克東

田崎治久律師事務所

◎日滿民刑事訴訟、民事調停、行政事件、
◎發明、實用新案、意匠、官許商標事件、
前記一切之處理暨鑑定

陸海軍大臣指定律師
律師 官准辨理士 田崎治久
新京興安大路四〇二號（佐倉大樓）
電話二一四七六二番　二一二九六九番

新民戲院

一月十日

安桂芳 辛安驛
王文娟 打花鼓
孫玉樓 蓋玉亭 白水灘
張春山 翔春燕 花子巧報
周又宸 轅門斬子
轆景山 劉瑞軒 花芙蓉 韓少崑 楊孝芳 金香翠 甘露寺

晚場

孫玉樓 翔春燕 王文娟 周又宸 花美蓉 蓋玉亭 張春山 劉瑞軒 楊孝崑 四本彭公案
李秋波 翔春燕 韓少芳 轆景山 安桂芳 三進士

本報啓事

本報安東總分社長孫惠民業已辭職嗣後即與本報脫離關係特此聲明

大同報社啓

有病方知健是仙

人有健强體格、則精神振作、辦事敏捷、經營事業、自能得心應手、無往不利、惟患有夢遺滑精的人、(俗稱跑馬)身體日漸損耗、氣血虛弱、精神疲乏、作事懶惰遲鈍、久不醫治、更能轉成癆瘵重症、精鎖是治遺經病的、特效藥俱有鎖陽固精、保腎强身之功對於有夢遺精、無夢遺精、精漏、早洩性慾缺乏、快感減退等患有卓效也、可以補充以往虧耗、恢復人生室家之樂

定價　一元六十粒入　二元百四十粒

函購者錢至貨發免收寄費

發行 奉天大西邊門外 寶康藥房

本外各埠藥店皆有代理

國春大戲院　新京東五馬路電話[二]一一五四

今天兩大貢獻

首次來京　初八日 初九日 初十日 十一日 放映

聯華影片公司出品 全部對白歌唱有聲

春到人間

桃李花開爭放艷　春水無情空自流　強作歡顏求觀笑　柔弱孤女亦堪憐

主演　陳燕燕　梅熹　尚冠武　周文珠　韓蘭根　劉繼羣

同時合演　前台與後台

片中插有　玉堂春　霸王別姬　空城計

下期放映　夜來香

大安電影院

今日放演

新華公司出品全部對白歌唱軍事大巨片全部有聲

桃花扇

電話二・二六八四

偉大無比、精彩至倫、緊張萬分、包管你到滿意、

主演　金焰　胡萍　王次龍　章志直

票價樓下二角

下期演　小玲子　明星出品

新京東三馬路電話(二)三〇〇五番

今日開演　聯華影業公司出品

漁光曲

主演　王人美　韓蘭根

日期　二月九日 十日 十一日

票價　樓上樓下一律兩角

下期演　聯華影業公司出品　迷途的羔羊　主演　陳娟娟　黎灼灼

光明影戲院　西五馬路永春路電話(二)三四七六番

(今日開演)

明星公司偉大出品一至二十神怪武俠離奇連集萬片之王

九集 紅蓮寺

明星公司全體明星一同合演

包羅萬象……變化無窮

下期接映　十集　火燒紅蓮寺

膠合板大廉價

吉川商會

存貨豐富　地板片　免收送費

膠合板　家具用乾燥各種板片　菲律賓木材　水曲柳及其他各種木材

精選材料　優良廉價

木材部　新京老松町七番地　電話三一五六九四番
家具部　新京老松町十番地　電話三一五六九〇番
大連出張所　大連市能登町七五番　電話二一四七三五番
哈爾濱出張所　中央大街一一六二　電話四四〇七番
本店　東京深川區富岡町

奉天省公署化驗 瀋陽警察廳註冊

婦科至寶 調經活絡丸

此婦科良藥「調經活絡丸」發明已久由經驗所得悉心研究用高上貴料配製成丸行銷各地久蒙各界所贊賞並謂婦科至寶也

主治 經血不調子宮寒冷白帶過多腰腿疼痛血色不正久不生育心忙心跳夜間發燒產後腹痛惡露不淨飲食少進面黃肌瘦各症◎藥價每盒六角每打六元

總銷處 奉天大西邊門外南二經路警所西二十六號 張三多堂啓

奉天省公署化驗瀋陽警察廳註冊

補腎扶陽 黑色大補丸

補腎固精之黑色大補丸係有名朱大醫生研究有年配製各藥性不燥而生精補血健腦強筋壯骨試爲扶陽固精之無上佳品也

主治 房勞過度先天不足後天虧損手淫滑精腎虛體弱夜夢遺精腎子寒冷腰腿疼痛四肢無力飲食減少形容枯瘦白濁淋漓一切腎病 ◎藥價每盒六角每打六元（外埠函購一打以上者免收郵費以示優待）

總銷處 奉天大西邊門外南二經路警所西二十六號 張三多堂啓

美興賓

價目 大盒三圓 小盒二圓 每打 小二十圓 大三圓

美興賓自發行以來業經奉天警務廳化驗警察廳注册准予銷售君若欲改造體質活潑精神強壯體到可速服美興賓藥片必能達健身康强壯之目的

主治 腎虧腰痛 腦力疲疲 腳續童雜 腎子寒涼 婦女陰虛 春秋四季 夢遺滑精 記憶健忘 精冷精清 年久白濁 赤白帶下 男女咸宜

總發行所奉天城內中街 普克德藥行

大同報社廣告部 電話二一二〇九六

隆冬嚴寒

是肺病痰喘咳嗽的節令

隴西氏理肺丸爲肺病專門藥凡屬一切咳嗽痰血喘急冬夏咸宜男女皆可服用更可爲呼吸器病預防劑肺勞痰喘是老年人最可怕的重病冬令尤劇感冒是咳嗽痰喘的導火線也就是肺病痰喘的大原因無論新久輕重

隴西氏理肺丸 確爲對症治法

主治症狀 肺病咳嗽腎虛咳嗽經冬嗽發積年咳嗽咳嗽吐血痰中帶血咳嗽吐沫咳喇短氣吐痰腥臭咳嗽喘急感冒咳嗽節令咳嗽

定價 大盒四圓 小盒二圓 本丸爲本堂漢醫李慶陽炳陽先生發明併發明「小兒疳病藥」李氏小兒疳藥「胃腸藥」「婦女紅色遺福」「小兒咳嗽藥」隴西氏清肺散「婦女將門藥」隴西氏經帶胎產丸備有詳細說明函索附郵票四分即寄外埠函購加郵費二角

奉天大西邊門外 鴻育堂蔘茸藥店啓 電話(二)三三五一號

吉林 文亞 和東 旅館

房價低廉 包月單間 拾圓起碼 寄室改修 裝設完善 招待周到 經理程舉修

吉林市河南街中間路北 電話二六五四番
吉林市糧米行街 電話二〇二五番

耳聽好消息

二片裝 阿司匹靈

無論何人，均可以極低之代價購服二片裝阿司匹靈以治頭痛傷風及風濕等症，迅勿再購買單片貨品阿司匹靈，以免得購冒牌貨品，藥味不佳，溶解遲緩，時一有害無益。請比較便知，真正阿司匹靈二片裝，請認明包裝如上圖所列，每片上均有拜耳十字商標。

眼看真包裝

BAYER

拜耳 十字商標 爲真藥之明證

痔疾 特効藥 喀維導爾

本劑之特長

一、全無刺戟性
二、立去疼痛及痒感
三、具有止血・殺菌收歛性・是局部潰瘍及外傷面之防腐作用
四、促進損面組織之新生
五、絕無副作用
六、用法簡便・價格低廉

主治

一般痔疾・痔出血
一般脫肛・肛門裂
瘡・肛門周圍炎

包裝

坐藥 六個裝一匣 十二個裝一匣 五十個裝一匣
軟膏 二十五瓦裝一盒

各埠大藥房均有出售

總發售處 株式會社 塩野義商店 大阪市東區道修町三丁目

K37

保君之肺 即保君之健康

兜安氏 潤肺藥水 止咳藥片 「原名補肺藥」

能助閣下達到此目的

仿單函索即寄 藥房均售

兜安氏西藥公司啓

感冒猖獗 宜早豫防

仁丹

感冒是一種最可畏的疾邪」這種病菌差不多在胃腸虛弱沒有抵抗力的時候，乘機來侵襲而引起肺炎病甚至喪身致命。

爲防範危險病——

我們總不能離開

綜合藥效：健胃 調腸 保溫 驅寒 殺菌 補血……等的

總經理處 大連市浪速町 日本賣藥株式會社仁丹部